朝鮮日報
朝刊
本紙朝夕刊十二面

# 社說
## 長老敎系諸學校遂總引退乎

一

去一日의 米國電報에 依하면 米國長老敎會 外國傳道局은 朝鮮內에서 經營하는 學校를 一齊히 廢止하기로 決定한 旨를 如左히 發表하엿다한다。卽

『長老敎會는 朝鮮에서 敎育事業에 힘써왓섯스나 最近 日本當局은 生徒와 敎師가 神社에 參拜할것을 要求하고잇스므로 이번 朝鮮內의 敎育事業을 그만두기로 決定하엿다。』

이 電報만 본다면 突發한 重大事實가티 생각할수 잇스나 朝鮮敎育界로 부터의 長老敎會引退問題는 오랫동안 끄으러오든 問題로서 右電報內容이 事實이라면 過去滿三個年동안 存廢兩論으로 議論이 百出하든 이問題가 언제 뒤處理問題만을 남겨노코 廢止한다는 大方針만은 最終的으로 確定되엿다고 볼수잇게되엿다。簡單한 電報로 速斷하기는 어려우나 關係方面의 이야기에 依하면 外國傳道局은 紐育에 잇지마는 五月二十六日부터 一週間 全米北長老敎派 總會가 費府에 열리엿다 하니 이로 미루어 以上報道를 確信할수잇는가한다。

二

長老敎派學校廢止問題에 對하야는 吾人은 屢次本欄을 通하야 再考를 要望하여왓지마는 事勢至此에는 存廢問題를논고 再論함은 徒勞에 不過하게된듯하다。元來當局에서는 神社參拜를 宗敎的信仰으로는 보지안는다。이것은 어느國民이나 어느民族을莫論하고 모두위하는 祖上崇拜요 偉人崇拜로본다。그러므로 總督府에서 事務를 取扱할때에도 宗敎에關한事務는 社會敎育課에서取扱하고 神社에關한事務는 地方課에서 取扱하고잇다。

三

北長老敎系統諸學校의 一齊廢止決定은 上述한바와가티 엇섯적하임으로 그리케놀날것은 아니지마는 事件自體가 적은까닭은 勿論아니다。北長老敎로 말하면 過去五十年동안 朝鮮新文化建設을 爲하야 꾸준히 努力하여왓다。現在 敎育機關만으로 말하드래도 中等學校가 十五個校 初等學校 百六校外에 幼稚園도多數히 經營하고잇스니만큼 그功績은 더말할것도업스며 따라서 敎育界總引退後의 그影響도 可히알수잇슬것이다。勿論 이重大事態에 對處하기爲하야 當局에서는 이미 萬全을期할것을 言明하엿고 또 長老敎會側에서도 敎育上 不得已 引退하기는 한다하더래도 敎育機關不足으로 뵈우지못하는 朝鮮兒童의 將來를 爲하야 最善의 便宜를 圖謀할줄로 밋거니와 吾人은 半世紀동안이나 朝鮮人敎育에 努力하던 長老敎會에서 朝鮮敎育界로부터 「總引退」한다는 이말을드를때에 實로前功이 可惜하다는 느낌을 禁치못하는바이다。

# 死守하는敵擊破코 杞縣城完全占領
## 要衝柳家集도陷落

【北京四日發同盟】지난五月二十八日 歸德南方地區의 敵을猛擊하야 敗走하는 敵을急追하고 寧陵、睢縣을 一瀉千里로陷落 시키고西方에 敵을壓迫中이든 我○○部隊는 一日杞縣에 肉薄하야 頑强한 陣地에依하야 抵抗하고 잇는敵을 攻擊中이드니 同日朝 我軍의 一部는 城壁의一角을 占領하고 日章旗를날리는 同時繼續하야 城內外의 敵을淸掃中이엿는데 三日드디여 多大한 戰果를거두고 完全히 同城을 占領하엿다

【北京四日發同盟】我精銳平山部隊는 二日柳家集驛(蘭封歸德間隴海線上) 南方에서 第七十四師에 屬하는 砲十數門을가진 約五、六千의 敵을 攻擊하야 三日 이를 擊破하고 同日午後柳家集을 占領하엿다 敵은 이戰鬪에서 大打擊을 바더 屍體約四百을남기고敗走하엿다

## 開封南方○○에進擊

【石家莊四日發同盟】歸德攻略後 隴海線南方地區를 西進杞縣을 攻略한 我○○部隊는 다시西進 三日夜에 이미開封南方八十里의 地點에잇는 要衝○○에 到達開封으로 부터의 敵退路를 完全히 遮斷하엿다

## 脅威된漢口政府 遷都準備에奔忙

【上海四日發同盟】뉴욕타임스漢口特派員은 이미漢口政府는 貴陽及 昆明移轉決定을 報道하야 漢口撤退準備完了도 二週間內라고 觀測하고잇는데 情報에依하면 方今山積한 外交部軍事部의 짐짝이 續續 漢口로부터 宜昌方面에 輸送되고 又外交部實業部의 要人들은 벌써昆明에避難을開始하엿다고傳한다 國民政府가 漢口를放棄하는結果는 그러지안하여도 徐州會戰의 敗報와 我連日의空爆에脅威된 漢口市民의動搖를助長하야 緊張을極한商店街도 店舖를閉鎖하고 富裕한 商人은 벌서重慶或은昆明方面에 逃避하엿는데 逃避하지못한 細民들사이에는 日本軍의 漢口進擊의流言이 連日떠돌어바야흐로 漢口는 全혀不安과 恐怖에차처잇다

## 凰台를占領코 壽縣을攻略! 淮北地區의我部隊

【上海四日發同盟】上海軍午後四時半發表‖徐州會戰에 繼續하야 淮北地區에 殘敵掃蕩을 完了하고 다시淮河의 線을넘어 西南으로 進擊中이던 ○○兵團은頑强한敵의 抵抗을 擊破하고 今四日 午前八時二十分 鳳臺(懷遠西南方百키로)를 占領한後 繼續하야 敗敵을 西南方으로 追擊中이며 또○○兵團은 昨三日夕壽縣(鳳陽西南方一三○키로)東方地區에 肉薄中이다

## 我航空隊의猛爆에 廣東市當局狼狽

【香港四日發同盟】五月二十五六兩日부터開始된 我海軍荒鷲隊의廣東軍事施設爆擊은 廣東當局을狼狽케하야 綏靖主任余漢謀는 蔣介石에 對하야 高射重砲의至急補充과 飛行機의 救濟를 要求하엿든바 蔣介石은 直時增援을 快諾하엿스나 도모지 實行되지안코 我爆擊은 益益猛烈해짐으로 二十八日에는 市民數百名이 團體가되야 余漢謀、吳鐵城의 私邸를 襲擊하면서 『이돈을 돌려보내라 公債만사면生命과 財産은 安全하다고하드니 이模樣이냐』 『國防公債의 돈을 돌려내라』고異口同聲으로叫號하야形勢자못 惡化되야 警察當局이 必死的努力으로겨우 鎭定退散시켯스나其後市民의 恐怖는 더욱甚해지는데 一方市政府當局도 二日李公安局長의名義로 老幼女子의 市內離去及 大人이라할지라도 實務가 업는者는 各其鄕里로 도라가라는 布告를發하야 이것으로말미암아 廣東市內는 未曾有의 混亂을呈하고잇다

## 漢口의人心動搖 要人續續逃亡

【香港四日發同盟】四日漢口와의 電話連結에 依하면 漢口市內는 徐州陷落의 眞相判明과 함께人心이 極度로動搖하야最近에일으러 前線將士의 戰意喪失과武器不足의 報道에 鄭州陷落도 時日問題라고 하야 內部의 動搖는 甚해저서 政府要人으로現在實務를 보지안는 者는 鄕里로 撤去하라는 內通을바든者 적지안하고 이미李濟琛、唐生智等要人도 香港에 避難하여왓다

## 海軍航空隊又復 廣東을爆擊

【香港四日發同盟】四日午前十時半 我海軍航空隊는廣東市上空에 飛來하야 政府機關其他軍用施設에 果敢한大爆擊을行하야 發電所其他를 爆破炎上시켜여 廣東市內外는 方今各處에 火災이일어낫다 支那側은 日本軍이 毒瓦斯彈을 投下하고잇다는 卑劣한虛構宣傳을하고잇다

## 秩父宮殿下 東京에御歸還

【東京電話同盟】惶恐하시옵게도 中北支의 戰線을 一個月동안 御視察하신 秩父宮殿下께서는 四日午後六時三分羽田飛行場着의AT機로 御歸朝하섯다 飛行場에는 參謀本部의 中島中將以下部員其他가 御出迎하엿는데 殿下께서는 御附武官小池中佐、山口少佐를 거느리시고 御長途의御旅行이심에도 何等御疲勞의 빗도 拜할수업는 颯爽하신 御英姿로 機上으로부터 내리서서奉迎者에 擧手의 禮를 賜하시며 空輸會社의 貴賓室에 드시엇다 戰火와 硝煙속을 다니시옵시며 親히 將兵을 御慰問 又는皇軍戰勝의 跡을샅샅치 御巡視하옵신 今番御旅行은 南京、上海間만 列車를 御召하신外 거의飛行機로 一萬七千粁餘에 達하야 金枝玉葉의 몸으로서 말슴하기도恐悚하온일이다 御少憩後 自動車로 羽田御發同六時五十分妃殿下께서 거대리시는 赤坂表町御殿에 御着하옵시엿다

## 秩父宮殿下 宮中에御參內

【東京電話同盟】赤坂表町御殿에 御歸還하옵신 秩父宮殿下께서는 오래간만에 御軍裝을벗으시고 御一夜를쉬이신後 五日에는午前十時御參內 天皇 皇后兩陛下께御對面 御歸還의 御人事를言上하시고 大宮御所에도 御伺候하실豫定이시라고 承聞된다

## 東久邇宮妃殿下를 朝鮮에御差遣 傷病將兵御慰問次

【東京電話同盟】忠勇한 傷病將兵의몸을 軫念하사 惶悚하옵게도 皇后陛下께옵서는 畏若全國百九十個所의 陸海軍病院에各宮妃殿下를 御差遣하옵시는데 이에는 朝鮮臺灣及 關東州各地에도 御仁慈를내리옵실 御軫念으로 朝鮮에는 東久邇宮妃殿下 臺灣에는 竹田宮大妃殿下 關東州에는 梨本宮妃殿下를 各各御差遣하옵실터 四日御內命이 계옵셧다

## 御慰問外에 各機關을御巡歷

【東京電話同盟】今番皇后陛下께옵서 外地로 御差遣하옵시는 各宮妃殿下께서는 各地에 御慰問의 御旅行을 하실터인데 傷病兵御慰問外에 各總督府를 爲始各官廳、軍司令部、師團司令部、朝鮮神宮、臺灣神社와및 各神社婦人團體其他主要産業施設도 御訪問하실豫定으로 特히 朝鮮에서는 釜山、京城、會寧、羅南、咸興、平壤、大田、大邱、馬山各地에 御巡歷하실터인데 御日程은 近近御決定하실터로 約二十數日間에 亘하실것으로承聞된다

## 中華維新政府 駐日辦事處新設

【東京電話同盟】中華民國維新政府에서는 居留民保護事務의 圓滑을期하고저 最近臨時政府駐日辦事處의先例에依倣하야 近近維新政府駐日辦事處를 設置하기로 되엿는데 臨時、維新兩政府의 合流가 時期問題인데 將來辦事處는 本國政府의 合流에 先行하야 新設하는同時에 合流하기로 決定하고 現存의 臨時政府駐日辦事處에 中華民國臨時政府、維新兩政府駐日辦事處의 看板을 걸기로되엿다 그리고 辦事處長은 現處長 [illegible]氏가 兼任할터이다

## 廣東行營主任으로 何應欽을任命! 南支沿岸防備를强化

【香港四日發同盟】國民政府는漸次 南支沿岸의 脅威가 加重됨에따라 廣東行營의 充實을도모하야 그主任으로 何應欽이 當케하고 不得已한때에는 張發奎가 代理하기로되엿다 廣東行營의 管轄區域은 廣東、廣西、福建、江西의 四省으로하되 作戰의主體인 軍需、參謀、副官、政治의 各部를 設置하고 그아래에 軍醫、通信、交通等의 部署를 新設하기로되엿다(寫眞은 何應欽)

## 傅作義聯合軍의 退路를遮斷

【大同四日發同盟】傅作義麾下聯合軍의退路를 遮斷코저 朔縣方面으로부터 老營堡方面에向하야進擊中인 我上田、相吉各部隊는 一日夕陽來 狹路에依하야 抵抗을繼續하는 敵을擊破하고 破竹之勢로敵의退路에肉迫 敵은 全然 甕中之鼈로化하야 그殲滅은 刻刻으로 切迫되고잇다

## 英、伊兩大使 堀內次官을訪問

【東京電話同盟】하우리저駐日伊大使는 四日午後二時外務省에堀內次官을 訪問要談三十分만에辭去하엿는데 크레기英大使도 同日午後四時外務省에 堀內次官을訪問 過日의我廣東空爆에關하야 本國政府의 意向을 口頭로써傳達하고 會談一時間만에 辭去하엿다

## 東條次官大連發赴任

【大連四日發同盟】陸軍次官에榮轉된 前關東軍參謀長 東條英機中將은 四日大連出帆의 扇紅丸으로 家族同伴歸國의길에올럿다

## 近衛內閣一周年記念

【東京電話同盟】近衛內閣組閣一周年記念은 四日正午부터 首相官邸에서 開催되엿는데 近衛首相以下 各閣僚出席 席上首相으로부터人事가잇슨다음 午餐을함께하고 午後一時지나散會하엿다

## 國民政府大改造? 長期戰對應策으로

【上海四日發同盟】近衛內閣大改組에依하야 日本側의 長期戰爭態勢强化에 對應한 支那側은이에對抗하야 長期戰對應策을 講究하고저 國民政府의改造를 斷行하리라고 一部에傳하는데 風聞되는바에依하면孔祥熙를行政院長專任으로하고 財政部長에 宋子文을 또外交部長에 陳友仁을안치며 空軍部를 特設하야 錢大鈞을部長으로하고 實業部長에杜月笙을 敎育部長에羅家倫을 任命하려는것인데 모든部門을 蔣介石의 大本營에서 處理하고잇는今日에 또國民政府의 存在自體가 極히 無力曖昧한 今日에잇서 以上과가튼 大改造를 行한다하더라도 何等抗戰力을 增强하는것이아니라 單純히 國民을 欺瞞하려는 虛勢에 不過한것이라고한다

## 第五次政友會 代行委員會

【東京電話同盟】四日의第五次代行委員會는 午正부터 芝三緣亭에서 開催될豫定이던바 近衛內閣成立一周年記念午餐會에 中島鐵相이 出席한때문에 午後二時부터 四代行委員이 參集하야 重要協議에 드러갓다

## 政友會五長老 危機打開策協議

【東京電話同盟】危局에直面한政友會總裁決定問題는 四日正午부터열리는 第五次代行委員會에서 前日에繼續하야 討議될터인데形勢는 依然히 黨分裂의危機를 孕胎하고잇는 狀態이므로 黨長老도 漸次事態를 憂慮하야 久原、川村、芳澤、濱田、堀切五氏는 四日午前十時 芝三緣亭에會合하야 情報를交換하야 危機打開方途에關한協議를 하엿다

## 政友代行委員 黨長老와懇談

【東京電話同盟】政友會 第五次緊急代行委員會는 芝三緣亭에서 午後二時부터 開催된바 이보다압서 午前十一時부터 三緣亭에서開催되엿든長老會에서 어떠한和議方策이 講求되엿는지 第五次代行委員會에 드러가기前에 委員과 黨長老間에 懇談이엿서 長老側으로서 提示된和協案에 對하야 協議를 거듭하고 午後二時부터 再次長老와代行委員의 懇談을 行하엿다

## 鳩山代行委員聲明 依然公選論으로一貫

【東京電話同盟】總裁決定에 關한 代行委員會에서 終始公選論을 一貫으로 主張하여온 鳩山代行委員은 其意志를 天下에 闡明하기爲하야 三日夜私邸에서左와如한 聲明을 發表하엿다

總裁代行委員은 後任總裁를 決定하기까지 暫定機關으로 一日이라도 速히 總裁를決定하여야할것은 말할것도업다 今回顧問、總務도 全國支部長이 모두 率先決議하야 我等代行委員에게 强要하게된것을 나는 기피 其責任을 痛感한다 여기서 我等代行委員은 此際總裁를 黨內에서 選定하기로方針을 決定하엿스나 나는其選定方法을 黨則에基하야 公選함에 全國黨員의 愛黨精神을 發揚시키는 方途로 其最善의 方法인것으로 確信하고 이를 主張하는者이다 或은公選은 黨의分裂을 招來하거나 或은黨의分裂을 招來하는等 種種憂念하는向도 잇스나 이는全然杞憂로 如何히 싸우드라도 黨議로 一決한以上 一絲勿亂하는 統制야말로 我黨傳統의 美風이다 故로 分裂과가튼일은 생각도 할수업는것으로도리혀 黨員結束하는 所以이라고 믿는다 國事多難하야 政黨의 活動을要하는 이때 黨內問題로 荏苒時日을 遷延함은 余의本意가아니다 速히 公選에依하야 黨員의意思를 反映하야 專任總裁를決定하야 事에 國事에 協力하려고思한다

## 人事·集會

▲和田英作氏(美展審査員)五日午後十時十分廣州에
▲伊原宇三郞氏(同上)五日午前三時二十五分京城驛發北支에
▲高村豊周氏(同上)四日午後十一時京城驛發外金剛에갓다가六日午前七時五分京城驛着南京、同日午後三時二十五分京城驛發北支에
▲正木直彦氏(同上)四日高村氏와同伴外金剛에
▲矢澤弦月氏(同上)五日午前八時十五分京城驛發開城經由平壤에

## 敵의第一線突破 開封攻擊을開始

【石家莊四日發同盟】陳留口를確保하며 根氣잇는 敵의 逆襲에 隱忍自重 其間英氣를 길르며 諸準備를完了한 我○○部隊는 二日行動을 開始開封에 向하야 攻擊前進頑强히 抵抗하는 所在의 敵을 擊破하며 이미敵第一線을 突破一步一步開封에 肉薄中으로 前線部隊는 벌서開封으로부터東方○里의 地點에到達 開封을目前에두고 將士의意氣는 자못軒昂하다 이리하야河南의省都로서 鄭州의前線根據地인 開封攻擊의 幕은 열리엿다

## 我海軍航空隊 南支各飛行場爆擊

【上海四日發同盟】艦隊報道部四日午前十一時發表
一、昨三日海軍航空隊는 浦城、建甌、長汀、龍岩各飛行場을 襲擊하야 飛行場及附屬施設을爆破하엿다
一、廣海近海에서 支那沿岸交通遮斷에 從事中인 帝國海軍艦隊는 六隻의 砲及小銃으로써 武裝하고 防禦를 充分한 大型장크로부터 攻擊을 밧게되여 卽時反擊、航空機援下에 此等三隻을 擊沈、一隻을 擊破하엿다
一、帝國海軍艦艇은 支那沿岸交通遮斷에 當하야 良民의 生業에 對하야 好意的態度로써 臨하야온것은 敵支의 聲明에 依하야 世人의 認定하는바이엇다 最近廣東方面에서 海軍갈리라戰에 爲始하야 武裝장크에 依한 攻擊에 對하야 帝國海軍艦艇은 이에 對하야 斷乎히 擊滅할 實力을 가저고 잇다

## 來七月七日! 事變一週年記念行事實施決定 正午에一分間默禱

【東京電話同盟】四日午後一時半부터 首相官邸에서 열린 事務次官會議에서 來七月七日은 支那事變勃發一週年에 該當함으로 聖戰의 意義及時局의 重大性에 對한 認識을 새롭게하야 物心兩方面의 國家總動員體制를 益益鞏固히 하고 戰沒將兵의 英靈에 感謝를表하며 아울러出征將兵의 勞苦를생각코저 支那事變勃發一週年記念日을 實施키로 決定하엿다 그實施方法으로는 當七月七日 正午全國民은 戰死者의 英靈追悼及出征將兵의武運長久를빌기爲하야 라디오、사이렌等에 마추어 一分間의默禱를行하고 市町村等 各種團體는 式典을 擧行하며 全國各地에서講演會를開催하는外 各種勤勞奉仕實踐等을 하기로 되엿다

## 支那駐日大使館 十日로閉鎖決定 楊臨時大使十一日撤歸

【東京電話同盟】繼續하는 敗戰으로呻吟하는 祖國의不安과 明朗新政權傘下로轉向한 在留支那人들의輿論에 견딜수업게된 楊雲竹駐日支那臨時大使는 마침내來十日大使館을閉鎖하고 十一日橫濱을出帆하는 加奈陀汽船엠프레스오프카나다號로 館員一同과함께撤歸하기로되엿다 去一月二十日許世英大使의 歸國以來 殘留하고잇던 楊參事官은 臨時代理大使로서 麻布大使館에서 有名無實의生活을繼續하고잇엇는바 一時는送金까지 자조杜絶되엿스며 其間東京에設置된 臨時政府辦事所가活潑한活動을開始하여잇고 다시 徐州敗戰에繼續하야 在京華僑가 一致結束하야 臨時政府에貫同하고 楊代理大使에게『大使館은我等에게引渡하라』고强硬한談判을하는等 無力한大使館은 여지維持할수업는狀態에 빠지게되여 臨時大使는 蔣介石에게撤歸를懇請한結果 겨우旅費一萬圓이 送付되여온것이다

## 政友會總裁問題 畢竟公選키로決定 候補者의單一化를畫策乎

【東京電話同盟】紛糾中의政友會總裁問題에關한 政友會 第五次緊急代行委員會는 四日午後二時부터 芝三緣亭에서 開催되엿는데 同日午前中同所에서열린 長老會의 意向도 聽取하고 또種種協議한結果 如左히 公選方法을 決定同二時五十分散會하엿다
一、黨則 第二十條에基하야 黨大會를 열것
一、그 期日은 黨의 執行機關에서 決定할것

## 代行委員會 經過를公表

【東京電話同盟】總裁公選方針을 決定한政友會의 第五次緊急代行委員會는 그經過及結果에關하야 如左한 코뮤니케를發表하엿다

四代行委員은 四日午後一時부터 芝三緣亭에서會合 前回에 繼續하야協議를行하엿는데 먼저別室에서會合한 三土、久原、川村、芳澤、濱田、堀切의諸顧問의要望에따라 今日까지의經過를報告하엿는바 今日協議決定前 그內容을보여달라는希望이 엿섯다 四代行委員은 別室에서 協議한 結果 一、黨則 第二條第二項에 따라 總裁選擧를 爲하야 臨時大會를 열것 一、이를 本部 各機關에 諮問하야 執行키로 大體協議가 一致되엿스므로 다시 前記顧問諸氏에게 內示하엿든바 別紙와가티 進言이 잇서다 이를 協議한結果 進言의 主旨를 全員이 容認하야 前記決定事項과 아울러 그取扱을 幹事長에 傳達키로 決定하고 散會하엿다 그런데 長老會議進言全文은如左하다

四代行委員의 決定코저하는 主旨는 이를 容認함
但總裁選擧에 關하여는 黨內和平을 爲하야 各機關의協力을 求하야 候補者의 單一化를 圖할事

## 總裁選擧黨大會 來廿日에開催乎

【東京電話同盟】總裁公選을爲한政友會의 臨時黨大會期日에 關하여는 四日의 總務會에서는 決定을보고 五日다시 總務會를 열고 決定키로되엿는데 大體來二十日로 決定할模樣이어다

## 長老會議서進言 候補者의單一化를

【東京電話同盟】政友會總裁問題는別項과가티 四日의代行委員會에서黨則에基하야 公選으로써決定되엿는데 同日午前中에열린黨長老會는 問題의圓滿解決을 期하고저 如左한進言을하엿다

▲進言內容
黨內和平을爲하야 各機關의協力을求하야 候補者의單一化를 圖할事

## 長老會議의進言을 代行委員會도容認

【東京電話同盟】政友會總裁問題協議의 第五次代行委員會는 四日午後二時부터 芝三緣亭에서 열리여 鳩山、中島、前田、島田 四代行委員이 前日에 繼續討議를거듭한結果 드듸여 公選으로써 決定키로 意見一致를 보고 그具體的方法에 關하야 協議한結果
一、黨則第二十條에 基하야 黨大會를열것
一、大會期日은 黨執行機關에서 決定할것
을 決定하엿는데 同日午前十一時부터 同所에 會合한 黨長老會議에서는 圓滿處理를 圖하고저 먼저 代行委員會의 經過及結果를聽取한後 別室에서 協議한結果 어데까지던지 決戰을避하고 政治的圓滿解決을 하도록할것
一、總裁選擧에 當하여는 黨內平和를爲하야 各機關의 協力을求하야 候補者의 單一化를 圖할것을 代行委員會에 進言하기로 決議하고 右進言을 代行委員에게 提示한바 代行委員會도 이를容認하고 同三時五十分에 散會하엿다

## 喜悅에넘친 板垣中將의家庭

【廣島電話同盟】全陸軍의 輿望을지고 登場한 板垣中將의家庭은 廣島市水主町一二一太田川의 淸流에臨한 閑雅한住居에喜久夫人이三男征夫君(十一歲)(廣島偕行社附屬濟美小學校五年生) 次女美津子孃(九歲)(同一年生)의 二人의 子女와함께 儉素하게 지내고잇다 長男裕君(十七歲)은 武藏高等學校에 次男正君(十五歲)은成城中學에 長女嘉代孃(十五歲)은東京府立第十高女에 各其在學인바 婦人은將校婦人會의幹事로 出征軍人의 餞送과 遺家族의 慰問等으로 奔忙한날을 보내는한편 主人中將의 健康과 武運을빌고잇섯다 中將은 陣中에엿서도 그精神的糧食으로 法華經研究에 餘念이업고 夫人은各處書店에서法華經書籍을사다가第一線으로 郵送하는等 夫唱婦隨하야 前線과 銃後를 굿게 連結하야 日本婦人의 端雅함을보이고 엿다 夫人은또한 世上이 아는 歌人으로 바쁜家政의 餘暇를타서 三十一文字에 心情을 托하야 고요히 마음을 戰線에 달리고잇다고한다 三日 喜報를 제저고 訪問한족 令兄政二博士夫人을爲始하야 빨리도 어떤들은 側近者들이 來訪하야 겨를에업처어수선하다

主人은 昨日 歸來하엿다는 電話가 ○○氏에게 잇섯다고 합니다만 最初부터 苦勞를자티하든 部下를 戰線에 남겨두고 自己혼자만 도라오긴것은 主人도 매우 괴로웟스리라고 생각합니다 이 大任을바더 果然 잘해낼는지 念慮되는데 여러분으로부터 祝賀의말슴을 밧게되는것은 저로서는 도리혀 괴로워 못견대겟습니다 다만속엔 무엇이라 말슴드릴수업시 매우 마음이 複雜한中에 엇습니다 하고 貞淑하게 말하엿다 그리고 夫人을 爲始하야 家族은七日午後四時三十二分 廣島驛發上京하기로되엿다

## 隴海線放棄를 支那側覺悟?

【香港四日發同盟】漢口來電에依하면 四日午前國府代辯者는 로이텔通信員에 對하야 支那側이 河南平野에서 日本軍과 決戰을 하면 優秀한 日本軍의 機械化部隊에 有利하고 支那軍에 不利케될것이다 따라 支那軍은 漸次隴海線을 放棄하고 南方에서 抵抗을 繼續할方針이다 그러나隴海線의 決戰을 回避한다하더라도 모든 手段을 다하야 頑强히 抵抗하야 日本으로하여곰 一寸의 土地를 엇는데도 高價의 犧牲을 하게할것이라고 말하야 暗暗裡에 河南平原隴海沿線에서 日本軍과 決戰을 할意思가업는것을 明確히 하엿다

## 法과秩序를爲하야 國際協力에邁進 헐長官外交政策披瀝

【워싱턴三日發同盟】헐國務長官은 三日夜워싱턴州辯護士協會에서열린 晩餐會에 臨하야 世界平和維持에 關한 米國의 積極的外交政策에 關하야 熱辯을 披瀝하엿다 同長官의 演說은 라디오를 通하야 全米에 放送되엿는데 헐長官은 現下의 世界混亂時代에 米國政府는 自發的으로 法과秩序를 爲하야 國際協力에 邁進할것을 力說하야 如左한 諸點을 强調하엿다
一、國際經濟關係의 再建
一、軍備制限의 達成
一、戰爭行爲의 陰謀化
一、國際協力의 精神復活

一家一冊·朝鮮唯一의課外讀本"少年"六月號 집집마다大好評

「少年」六月號가나왓습니다。朝鮮서그중재미잇고그중값싼잡지! 더군다나 이번六月號에는 다음과가튼굉장한內容外에 「白假面」의 뒤를이어 朴泰遠氏의 探偵小說 「少年探偵王」이 실리기시작하엿습니다。 한권에단十錢! 다팔리기전에사방곳注文하십시오 十部以上團體注文은二割引올하여한권에八錢씩해드리고 一年先金注文에는送料까지一圓十錢。

☆六月號內容☆ ★科學畫報·五百億年뒤의地球(옵세르版) 理科·사람의재채(金哲洙)★植物·이달의꽃(李德鳳)★時別畫報·落下傘(옵세르版)★나사는곳(金復鎭·馬海松·蔡萬植·朴慶浩·李石薰·李克魯·白信愛)이야기·미련한노인(金仁英)★이야기·참기내기(高暢在)★이야기·답답이(張秀伊)★童謠·산길(尹福鎭)★健康讀本·잇병은왜나나?(鄭潤錫)★科學·궁금풀어(沈享燮)★冒險小說·선머슴武勇傳(史文善)★漫畫·큰소리(金龍煥)★童謠·아버지와나(朴泳鎬)★新遊戲·재미잇는놀음이(張蘭伊)★童話·엄금님의부하들(趙豐衍)★作曲·샘(尹石重謠·任東爀曲)★音樂讀本·離別交響曲(洪蘭坡)★畫報·집오는들의눈(옵세르版)★長篇小說·저봉속의王女(李雲)★그림俗談集★철꼴笑年會★척척問答★少年娛樂室★어따게도수두룩! 一冊十錢 京城太平通朝鮮日報出版部發行

# 膨脹朝鮮의 暗影 貧弱한 社會事業施設

## 內地에 比하야 五十分一以下豫算

## 當局의 奮發을 各方面熱望

산업으로 교육으로 인구로 민도(民度)로 조선의실정은 해마다 향상팽창하야감에따러 예산도 해마다증가하야 금년가튼해는 오억이천여만원이란 방대한수자에 달하는 크나큰살림인데 오직사회사업의 시설만은 교착부동(膠着不動)하야 현하실정과 역행하는 현상이다

이제소화십일년도내지의 사회사업비예산을 조사한바에 의하면 실로 구천삼백팔십구만일백십오원으로 일억원가가운 거액인데 소화십이년도 조선의사회사업비 예산을보면 겨우일백칠십이만오천오백팔십팔원으로 내지의 그것에비하야 약오십분지일에 불과하다 금년예산도일반으로보면 내지는 약이십팔억원이나 절반이상이군사비라한측결국보통예산은 십사억원에 불과하야 조선예산에비하면 약이배가 더함에 불과한데 사회사업비예산은 약오십배가 더하니이것이얼마나 큰모순이며 기괴한 현상이냐?는것이 근일조선사회각방면에 자자한 여론이다 이제다시 현재조선사회사업의 시설상황을 조사하야보건대

총독부경영 즉관영으로는

一、濟生院 一
一、感化院 二
一、小鹿島更生園 一

등세가지의 빈약한 시설이잇슬뿐이오 그나머지약간의 시설로는 전부도립(道立)부영(府營)등으로즉

一、道立醫院 一五
一、公益質屋 一七
一、共同宿泊所 五
一、職業紹介所 九

등이 잇슬뿐이다 현하조선의 실정은 교육산업기타시설에도시급을 요하는것이업는바는 아니나 빈약한 조선인의 살림으로는 무엇보다 사회사업시설의시급한 한층을 기대하고 갈망하는것이다

총독부당국으로서도 매년예산편성당시에 이에대한 예산을상당히 거액으로 계상하야 요구하되 중앙당국의 삭제로 끈난을 밧는다하나 결국은 총독부당국자의 성의에도 관련된다고하야 사회각방면의 물론이 더욱분분한바잇다

## 自惕한怪漢追跡 警官、格鬪後捕縛

### 昨日元町二丁目路上의活劇 意外學校賊으로判明

도적은 제발이저리다는격으로 무심히 지내가는 순사를 보고 별안간도망질을하다가 눈치빠른 순사에게 체포된 어수룩한절도범이잇다 시내동산서 박석호(朴錫浩)순사가 사일오전팔시삼십분경에 자기집으로부터 서에출근차로 원정(元町)이정목일번지아플무심히 지날때에 삼십세가량되여 보이는 조선인 남자한사람이 별안간 박순사를 보더니 금정(錦町)방면으로 도망질을치서 강으로 추격하여 도로상에서 대격투끄테 체포하여 인치시키고 취조하여본결과 여자는 시내종림정(中林町)일백삼십팔번지 사는 정영수(鄭永壽)의 장남진석(鄭鎭錫)(二七)으로 판명되엇는데 이자는 남부경성의 각학교빈집등을전문으로 침입하여 가구의복등을 절취한절도범으로 취조에따라 여죄가 상당히만흘것으로 보이여목하엄중히취조중이다

## 善을惡으로가픈親舊

전남영광(靈光)태생 마봉출(馬奉出)(二七)은 지난이십팔일치구인 부내서린정(瑞麟町)삼십사번지출판업자한성서(韓聖鋤)씨의 집에차저와 삼사일묵고잇다가 이튼날 새벽일즉이친구잠든틈에 그의양복한벌을 훔처가지고 행손이흘것다 종로서에서는 시내각서에 지명수배하고 그의종적을 엄탐중이다

## 溺死體漂着 懷中에印章發見

지난이일에 한강(漢江)하류인 고양군지도면 행주외리(高陽郡知道面幸州外里)압 도선장(渡船場)의에서 사후오륙일이나경과된 사체를 동리사람이발견하고 그곳주재소에 보고하엿슴으로 서대문서원이가서 검시한결과 시체가썩어서 형용은 알어볼수업스나 삼십세가량된남자로 수중에 경부선오천역전(京釜線烏川驛前)유인홍(柳寅弘)이란 면지와 동명의도장도 잇는것으로보아선 기유인홍임에 틀님업는듯하여 서대문서에서는 신원을 조사중이라한다

## 漢江에"데뷰"한"水上스키ー"!

스포ー츠조선에 또한가지 새로운부문이소개되엿스니 그일홈은 수상(水上)스키ー(일명워터스키ー)이다 순일본식스포ー츠로서 소화칠년에 동경에잇는 대일본수상스키ー연구소의좌등승강(佐藤勝康)씨의 고안으로된것인데 동씨가 만주려행도차 경성에내린것을 기회로 그의친지 김기선(金基善)씨의알선으로 작사일오후세시부터 전기좌등씨를 초청하야 한강(漢江)인도교웃편에서 일반에게 수상스키ー의 모범경기를 공개하엿는데 처음보는진기한스포ー츠인지라 물러드는 관중으로 일시는대혼잡을이루엇다 수상스키ー는 고무로만든스키ー형으로된 저인데 공기를너허서 물우에 뜨게하고 삿대질을하며 물우를보행할수잇는것인데 몸중심만 잡을만하면 누구나 탈수잇는것이다 이날도 구경나왓던십사세 소녀 김정임(金貞任)양을비롯하야 이종기(李鐘起)군등 지망자들이 제각기 시응하엿다 어리타할만한『스피ー드』는내일수업스나 홍수(洪水)때에 피난 또는 구조용과 도하(渡津)등에 뽀ー트를대신할만한것이며 스포ー츠로서는 줌처렴강재미를 맛볼수업섯다 수상스키ー의 가려운시가칠십이원거랑이라는데 며지안하조선에도 데파ー트와운동구상점에 나더날모양이다 (사진은 한강에처음으로 데뷰ー한수상스키ー)

# 自作農創定大體成功

## 그러나小作農으로再轉落하는者잇서

## 이防止策이今後의重大課題

소화칠년부터 착수한 조선자작농창정(自作農創定)사업은 구년부터 올으기시작한지가의 고등이심함에도 불구하고 십일년까지의 실적을보면 예정호수일만일천오백호(내역칠팔년각이천호구년부터 십일년까지 각이천오백호)에 대하야일만일천오백칠십삼호를 창정하여가지고 이상의 성적을 나타내고잇다십이년파 십삼년상반기의 실적은 아즉과명되지안엇스나 대체로전기와 가튼정도로 나갈것으로 보이며 조선에잇서 자작농창정사업은 일시실패를 전하고잇섯스나 대략성공이라고도 할수잇다

반면에 자작농에서 소작농으로 전락경향이잇서 한써 창설한자작농중에서도 부채에 곤난하여 또다시 소작농으로 전락한자도 잇서 이것을 엇지하여 방지할가 금후에남어잇는큰과제로주목을 끌고잇다

## 銃後報國委員會 江原道에서組織計畫

【春川電話同盟】 총후보국진흥강하야 장기전에 대처하려고강원도에서는 자원증강(資源增强) 소비절약(消費節約) 근로저축(勤勞貯蓄)의 삼목표를 전도민의일상생활에 실천시키고저 관하각군에 총후보국위원회(銃後報國委員會)각부락에 총후보국실행조합(銃後報國實行組合)을 조직시킬계획을 연구하여 목하구체안을 연구중이라고한다

## 來廿六日(日曜) 預金業務取扱

### 全國的貯金週間에 京城組合銀行서도協調

오는이십육일부터 어십일일까지전국적으로국민저축운동(國民貯蓄運動)을 하나로 저축주간(貯金週間)이 개최되어 동경조합은행(東京組合銀行)은 어에협력하기위하야 이십오일의 토요일은 특히 오후세시반까지、이십육일의 일요일은 평일과가티게점하고 예금수엽업무를 하기로결정하엿는데 명고옥(名古屋)대판(大阪)양조합은행도 이에딸커로되엇고 조선서도 이에 협조하야 경성조합은행에서는 어십오일은 오후세시까지 이십육일은 평시와가티 영업을 하기로 내정하엿다

## 青年鐵道自殺

【鐵道局着電】 삼일부산서 떠나 봉천(奉天)으로 가는 제일천질렬차가 그날밤아홉시반에 평양 서평양사이를 진행하든중 평양부서성리(西城里)사는 김영규(金永奎)(二○)가 선로에드러가서 자살해버렷다 아마 세상을비관하고 자살한것인듯해보인다

## 老人飛降負傷

【鐵道局着電】 함남북청군양화면대양리(北青郡陽化面大陽里)염도영(廉道永)(六一)이라는 로인은 성진(城津)을 떠나 원산(元山)으로가든 제오백오십이렬차가거산역(居山驛)에 도착하려할지음에 정거한것이움줄로 착각하고 차에서 나리다가 떠러저서 머리에두군데나 상처를입엇다 생명에는 관게가 업스리라한다

## 발고락다섯개 汽車바퀴속에

【鐵道局着電】 경남밀양군산내면 남명리(密陽郡山內面南明里)사는 김천옥(金千玉)(二二)은 봉천으로부터부산으로가는 제육렬차가삼일오후다섯시 사십분에 유천역(楡川驛)에 도착하엿슬 지음에 뛰여나리다가 렬차에 부다치여서 왼편발가락이 전부 끈처저버렷다 삼랑진(三浪津)철도의원에서 수당중이라한다

## 少女飮毒

시내아현정(阿峴町)팔

## 解雇된理髮工 悲觀끄테飮毒自殺

시내중림정(中林町)이십오번지이발직공김철현(金喆鉉)(二二)은 요메칠전에 자기가 다니든 이발관으로부터 해고를 당한후 더욱생활난에 빠저엇든바 사일오후다섯시경에 집안사람이 업는틈을타서 양제물을 먹고 고민하다가 동여섯시반경에 절명하엿다고한다

## 京畿青年團奉仕

### 櫃原神宮御造營에

경기도 청년단대표이십명은 저금내지각지에 시찰중인데 때마침 강원신궁(櫃原神宮)어조영중이여서 전국청년단대표가 그공사에 봉사하고잇스므로 일행은 여행일정을 변경하야 유월팔일 전조선청년단을 대표하야 전게봉사에 참가하기로되엿다

## 開城稅務署管內 印紙稅集合檢査

【開城】 조선인지세령(印紙稅令)은 이것을실시한지 상당하연수가경과햇슴에도 불구하고 개성상인들은 증서장부류에 대해서 인지세를 안부치는 폐단이만타한다 그래서 이번 개성세무서(開城稅務署)에서는 납부자(納付者)의편리와 인지세령을 철저히알리기위하야 오는유월부터십사일까지 인지세집합검사(印紙稅集合檢査)를 집행하기로되엿다 검사장소는 다음과가티 결정하얏다한다

▲六月六日(開城府廳前)＝南本町 東本町 北本町 宮町 京町 元町 池町 德岩町 黃金町 雲鶴町

▲六月七日(開城府廳前)＝社稷町 大平町 南山町 大和町 高麗町 滿月町 西本町 開豊郡嶺北面 嶺南面 中面 西面 北面 大聖面 興敎面 光德面 上道面 靑郊面 鳳東面

▲六月十一日(長湍面事務所)＝長湍郡長湍面 大江面 江上面 大南面 小南面 長道面

▲六月十二日(長湍面事務所)＝長湍郡長湍面 津西面 津東面 郡內面 開豊郡中面 臨漢面

▲六月十三日(臨津面事務所)＝坡州郡 臨津面 坡平面 泉峴面 州內面 炭縣面

▲六月十四日(南洞面事務所)＝衛洞面 交河面 修理面 廣灘面 月籠面

## 五十老人行方杳然

광주군동부면덕풍리(廣州郡東部面德豐里) 이병구(李秉九)(五○)씨는 지난이십삼일 부내신당정(新堂町)백오번지김선산(金善山)씨집으로간다고 집을나간뒤 행방불명이되엿다 사흔달그의아들 이석래(李錫來)씨가 시내각경찰에서 수색원을제출하엿다

## 加平에短刀强盜

### 少女를脅迫卅三圓奪去

사흘날오전 령시반쯤되여경기도가평군 가평면읍내리(加平郡加平面邑內里)사백오십이번지이정숙(李貞淑)의집에 삼십세쯤된 괴한이 침입하야 그의딸장선희(張仙姬)(一七)가 자는방에 들어가서단도를끄고 노끈으로 처녀의 손발을묶고 입을두건으로 차매 다음 단도로 협박한후 현금삼십삼원을 강탈도주하엿다 급보를바든 가평서에서 조사한결과 김인배(金仁培)라는자의 심부름꾼 이용만(李用萬)(一七)(특히가명의소위로 판명되엿스며 범인은 그길로도망하엿고 경성으로 도망한혐의가잇서 시내각서에서 행방을엄탐중이다

발견하고 직시 부근 평화병원(平和病院)에 입원시키고 응급수당을 베프럿다 다행이생명은 구할것가다는데 자살의 원인은 본인이입체말지아니하여자서히알수업다고한다

## 合百黨徹底彈壓 本町署連日大量檢擧

합백당 공포시대--서내본정경찰서는 이일부터사일까지 삼일로연달어서 명치정(明治町)주식시장을 중심으로 합백당의검색을 시작하야 이일 십이명 삼일에 팔명 사일에이십명 합사십명의 합백당을 검거유치하고 아프로도 여일 이방면에엄사대를 잡묵시켜서 속속검거에 노력하야 합백당을 웅징시킬터어라한다

## 長安寺에잇는 白博士等檢擧

【宜寧支局特電】 경남의령서에서는 지난사월사일 사법주임이하 경관대가 출동하야 장안사(長安寺)에 거주한 동인철학박사(哲學博士)백우(白某)와 경성방면에서 송모(宋某)、서모(徐某)의이명을검거하야다가 엄중한취조하고잇더니 최근사건서류와함께 진주검사국에송치하엿다 내용은 극비에부치므로 자세한것은알수업스나 그귀추와 진전이 주목된다

## 汽車"떼꺼"에섯다가 給水塔에衝突卽死

【鐵道局着電】 어일에 부산을떠나 신경(新京)으로가는특히까리』가 삼일아침에 경의본선마동역(馬洞驛)을통과할지음에 그연급수탑(給水塔)부근에 시체한개가잇는것을 발견하엿다 「데꺼」에서반신(半身)을 내여노코잇슬지음에 그급수탑에 부디친것인듯하다한다

그는『와이샤스』에 양복바지를입은 어심칠八세가량보이는 내지인으로 품안에는 이원사십이전을가젓스며 대판(大阪) 평양사이의오항인 삼등차표를 가지고잇섯다 대판역으로 그 신분을 알아보는중이다

## 三國關係者會議

### 六日부터十三日間 旅客、貨物等協議次

내지 조선 만주 대만 지나 사어의 려객화물수송기타 협의회는 만철수천로 철도성 조선철도국만철 대만교통국(交通局) 북녕철로(北寧鐵路)대판상선(大阪商船)근해우선(近海郵船)대련기선(大連汽船)등의 관계자들이 모혀서 육일부터 십팔일까지에 봉천철도총국에서 개최하기로되엿다한다 그결과 동양삼국사이의 륙지와해상의 교통을 일층 긴밀히 하게될것으로 보인다

## 총딱

문화가 발달하여갈수록 문화를 누리는 문화인에게도 가야만 할 심이 바다시 따라가야만 격이만는것인데 왕왕히 이와 상반되는 현상이나타나니 걱정이다▲이런일이 하나둘이 아니엇만 우선날마다눈에띄이는하나를 들어보면 전차속에서 안악네들이 어린이들을 데리고 차를타는데 언제나 어린이란 전차박굴내다보랴고함으로 그어머니나 할머니가 아해를들어다자 창밖기 보이도록자리우에 무릅을 꿀어안친다▲이럴때마다 그아해의 신발쯤은벗겨안처주엇스면 조흐련만 신발신은채 그대로 안치고 세우고 해서 그뒤이 자리에 뭇게되는데 어머니들은 이자리에 다른 사람들안는것은 아주모르는모양이니 딱하지안흔가

## 曆

▲六月五日(日曜)▲上弦陰五月八日▲干支、戊辰▲日出、五時十三分▲日入、七時五十一分▲日南中、十二時三十二分▲晝間、十四時三十八分▲月入十二時二十分▲月出十二時二十八分▲滿潮(仁川)十時二十分과二十二時五十分

## 日曜講話

◇覺皇寺 午前十一時 看話上의諸教訓 朴聖權 氏
◇貞洞第一禮拜堂 午前十一時 朝鮮敎會와梨花女專 金活蘭 氏
午後八時 家庭의救援 卞鴻圭 氏
◇天然町石橋敎會 午前十一時 朝鮮敎會와梨花女專 秦霢近 氏
午後八時 未定 姜泰熙 氏

## 第十六回中等學校 庭球聯盟戰

時日＝六月十五、六、七、八의四日間
場所＝惠化町普成AB코ー트 明倫町中央佛專C코ー트
◇出場校＝徽新、大東、東星、培材、普成、養正、中東、中央、徽文(以上가나다順)
主催＝京城私立中等庭球聯盟 後援 朝鮮日報社運動部

## 스포ー츠

### 大專對法專蹴球 法專軍先勝

法專對大專定期蹴球對抗戰 第一日은 四日午後三時四十分부터 京城運動場코ー트에서 李文鎭、申光勳兩氏審判아래行하야 六十四對四十二로 法專軍이快勝하엿다 그리고 第二回戰은 今五日 午前十一時부터 前記코ー트에서 行할터이라한다

法專64(30 34 / 22 21)42大專

### 學生蹴球리ー그戰 延普兩軍得勝 法專、世專敗退

朝鮮大學、高專蹴球聯盟主催의 第二回春期蹴球리ー그戰…法專對延專戰과 世專對普專戰은 四日午後二時半부터 延專球場에서 擧行하야 延專과普專이 各勝하엿다

延專10(4…0 / 6…0)0法專 (主審…金龍圭氏)
普專3(2…0 / 1…0)0世專 (主審…李容植氏)

### 女子學年別競走 十名式出場

京城女子中等體育聯盟主催의第二回女子體育大會는 來十八日午前八時부터 京城運動場에서 擧行할터이라함은 既報한바어니와 籠球 排球 庭球 陸上 卓球等의學年別對抗을 行할터인데 이번大會에는 처試驗으로 陸上競技學年別競走에 全距離千米로 하고各學年十名式 出場하야 一名이百米式을 走破하기로되엿다 그리고 陸上種目은 六十米 百米(以上女中五年以內)走 高跳 走幅跳(三名以內)等으로全部學年別로 對抗하게된 것으로期待된다

### 四日實業野球戰績 京電、遞信兩軍各勝

京城實業野球리ー그…京電對殖銀과 遞信對鐵道의 各一回戰은 四日午後一時부터 京城球場에서 擧行되엿는데 다음과가튼「스코어」로 全勝의 殖銀이 七對五로 京電에게 屈服하엿스며 遞信이 四A對三으로 鐵道軍을 擊破하엿다

| | 一 | 二 | 三 | 四 | 五 | 六 | 七 | 八 | 九 | |
|---|---|---|---|---|---|---|---|---|---|---|
| 殖銀 | 1 | 2 | 1 | 0 | 1 | 0 | 0 | 0 | 0 | 5 |
| 京電 | 0 | 3 | 4 | 0 | 0 | 0 | 0 | 0 | 0 | 7 |

◇兩軍投捕＝(京電)高木、黑崎—川(殖銀)壽島—中島

| | 一 | 二 | 三 | 四 | 五 | 六 | 七 | 八 | 九 | |
|---|---|---|---|---|---|---|---|---|---|---|
| 鐵道 | 0 | 0 | 0 | 0 | 0 | 2 | 0 | 1 | 0 | 3 |
| 遞信 | 1 | 0 | 0 | 0 | 2 | 1 | 0 | 0 | A | 4A |

◇兩軍投捕＝(遞信)朴賢明—竹永 (鐵道)前田、東—二村

### 早大軍大勝 早慶野球一回戰

【東京電話同盟】 東京六大學野球리ー그戰 早慶第一回戰은 四日午後一時三十六分부터 神宮球場에서 早大先攻으로 藤田(球)、角田天野、淺井(壘)四氏審判下에 開始하야 結局十對一로 早大가先勝하엿다

| | 一 | 二 | 三 | 四 | 五 | 六 | 七 | 八 | 九 | |
|---|---|---|---|---|---|---|---|---|---|---|
| 早大 | 1 | 0 | 0 | 4 | 0 | 0 | 5 | 0 | 0 | 10 |
| 慶應 | 0 | 0 | 0 | 0 | 0 | 1 | 0 | 0 | 0 | 1 |

### 今日의運動

◆庭球＝朝鮮學生軟式庭球聯盟主催 第四回學校對抗庭球리ー그 第二日 午前九時 京城運動場코ー트(觀覽無料)
◆野球＝京城實業野球리ー그…殖銀對鐵道(午後一時) 京電對遞信(午後四時半)各二回戰 京城球場(觀覽料＝어른普通四十錢、普通二十五錢、學生十錢)
◆籠球＝朝鮮學生籠球聯盟春期籠球리ー그…高商對醫專 午後一時 高工對高商(午後三時)東崇町京城帝大球場(觀覽無料)
◆蹴球＝法專對大專定期戰第二日 午前十一時 東崇町城大코ー트(觀覽無料)
◆劍道＝第二回大學高專劍道大會 午前九時 光化門通警察官講習所道場(觀覽無料)
◆相撲＝朝新主催 日本式學生角力大會 午前九時 南大門外前消防署廣場(入場料＝十錢二十錢、學生十錢)

運動欄一部를 本紙四面에掲載


## 納涼寫眞懸賞募集 第2回

### 出品規定

課題 여름風景 (但、朝鮮의鄕土色이만흔것을 推奬하나 반듯이絶對條件은아님)

畵幅 四切에限함 點數 無制限

期間 六月十五日부터 六月二十八日正午까지

注意事項 ▲未發表作品에限함 ▲撮影時日、場所、作者의住所、姓名、職業、年齡을別紙에明記하야同時에提出할것 ▲作品印畵는一切返還치아니함

發送處 朝鮮日報社編輯局懸賞寫眞募集係

賞品 各等에賞狀을授與하고副賞으로 一等(一名)金百圓・二等(二名)金五十圓・三等(五名)金十圓式・佳作十名 本社購讀券(三個月分)進呈

審查員 本社當局者와其外權威者若干名으로함

審查發表 七月一日 本報紙上에

朝鮮日報社



靜脈注射用 ネオ・タンワルサン 驅黴砒素劑

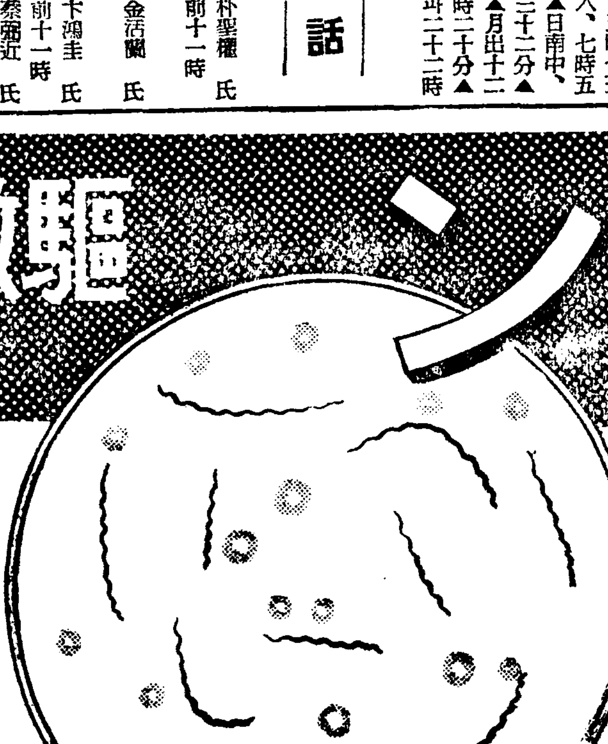

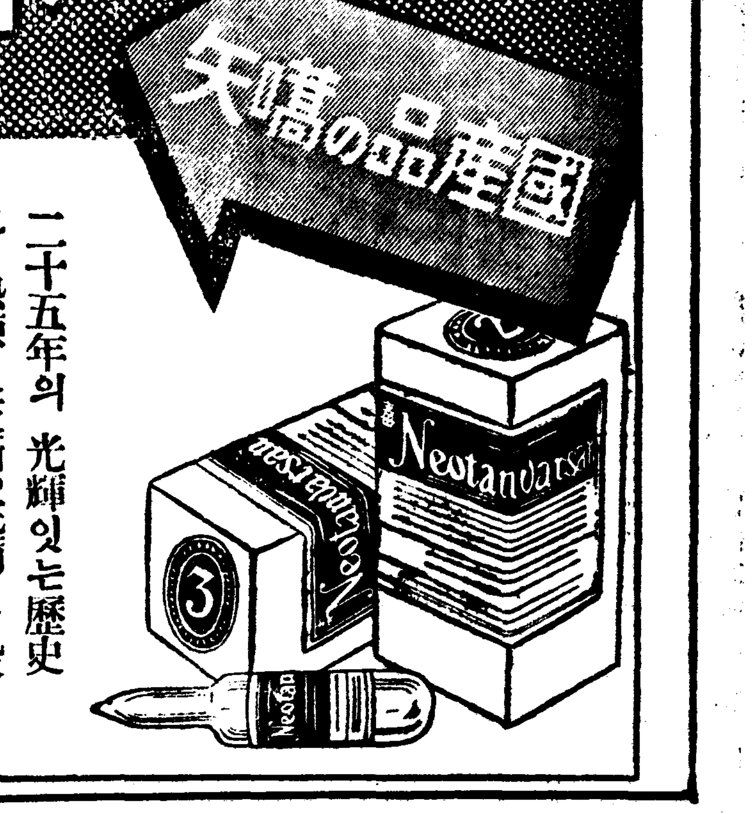

國産品の嚆矢

二十五年의 光輝잇는歷史와 熟練된技術、完備된設備에依하야 吟味精選된ネオタンワルサン은 專門諸大家의 推奬에依하야 年年그聲價가 益益노파진다

模造品에注意

驅黴成績의完璧과治療의完全을期하는 臨床家諸位는모두本劑를愛用한다

適應症

徽毒의 各期와 徽毒으로 이러나는各種의 隨伴症狀의 治癒와豫防에適함。

또脊髓癆、痲痺性痴呆、回歸熱、一般스피로헤ー테에因한 疾患、마라리아、鼠咬症、瘴氣熱 熱帶苺瘡等 에도 特效잇슴

또天疱瘡、扁平紅色苔癬、鱗屑疹等砒素劑應用의 모든 範圍에 良効잇슴

包裝 一號(〇・一五瓦) 二號(〇・三〇瓦) 三號(〇・四五瓦) 四號(〇・六〇瓦) 五號(〇・七五瓦) 六號(〇・九〇瓦)

또靜脈內注射不可能의 患者에 適當한 皮下注射用 ミオ・アーセミン잇슴

또砒素劑와 交互使用에 適當한 蒼鉛劑ギフロン의 選用을願함

製造發賣元 第一製藥株式會社
本店 東京市日本橋區本町三丁目
支店 大阪市東區道修町二丁目
出張所 京城府黃金町二丁目九十六番地
〃 奉天市大和區琴平町三番地
NTO

# 中部版

## 京、江間要路箭串橋 明六日부터開通

### 纛島行軌道車도 이다리로通行 洪水氾濫해도來往安全

【纛島】경성으로부터이천(利川) 여주(驪州)를 통하야 강원도원주(江原道原州)를 중심으로 영월(寧越)과강릉(江陵)에까지 이르는 소위경강선(京江線)도로에는 오륙개소의하천을 건느게되는데 그중에도 시내행당정(杏堂町)에서 뚝섬으로 건너가는 중간의 살곳다리(箭串)는 해마다 홍수기를당하면 적어도수십회이상의 범람(汎濫)으로 인하야 일반의교통은 번번이두절될뿐외라 시내와가장 긴밀한관계를가지고 통행하는 뚝섬도로한이 끈단되어오던터인데 수백만의 거대한비용으로 축조공사중이든뚝도제방(纛島堤防)공사가 금년내로준공되게되엿슬뿐아니라 위선 금년부터 침수가되지안케 하기로 공사를더욱급급히하고 잇는 일방 재작년이래 총공사비오만오천원으로 착공하엿든 살곳다리(箭串橋)가 나흘날준공되엿슴으로 륙일부터 개통되기로되엿다 그동안본제가교(假橋)우로 통행되여 일반이위험시되든 동대문을 기점으로뚝섬, 광나루방면을 통행하는 경성궤도차(京城軌道車)도 이다리의준공과 동시에처음으로 그다리우로 통행하기로되엿다고한다 【사진은 준공된 살곳다리】

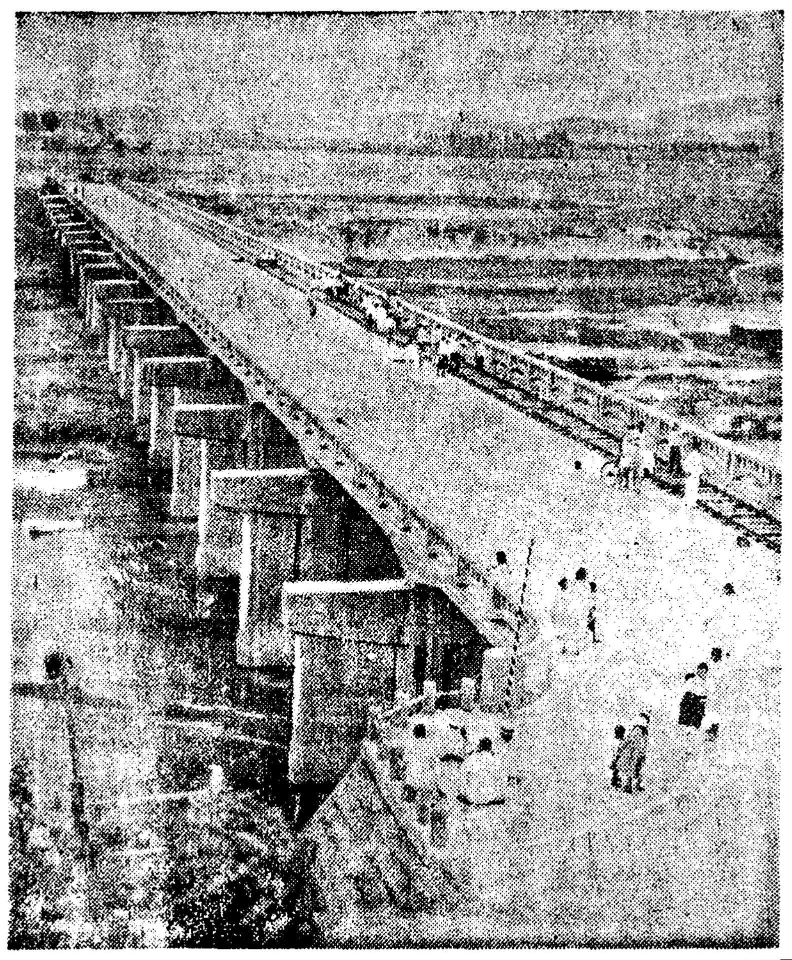

## 開城仁川間航路 來七月初에開始

【仁川】인천(仁川)개성(開城)사이의 항로문제는 그동안 양부의 협의한결과 용정포(龍井浦)의 안벽수축(岸壁修築)을 개시하엿슴으로 삼신기선회사(森信汽船)에서는 그준비중에 잇섯든바 지난삼십일에 그회사전무김종섭(金鍾燮)씨가 개성까지출장하야 자세한 조사를 마치고인천에도라왓는데 인천개성간을왕래할 배는 갑성환(甲城丸)으로서 그배의수리를 마치고오는칠월초부터는 개성인천간을 두시간반에 연락이되도록 왕래하리라한다

### 金浦農村振興講習

【金浦】김포군에서는 지난일일부터삼일까지 삼일간군청회의실에서농촌진흥회간부강습회(農村振興會幹部講習會)를 개최하엿다이번에그강습회는작금년에지정된갱생지도부락에서 가장 중견인물로써 활동하고잇는간부 일명씩선출하야 면단위로 합숙케하야 갱생계획의 요지와그지도 방법에 대하야 강습을하엿다 제삼일에는 김포면걸포리(金浦面傑浦里)갱생부락을 견학한후 산회하엿다한다

## 京畿道에서도 貯畜獎勵委員會

군비조달에 중요한 재원이될 공채(公債)소화를 원활히하며 물자를 억제하는 일석이조의 명안으로 정부에서는 명년도까지에 팔십억원의 국민저축을 대대적으로 장려하게되는데 조선에서도 그중에서 일억원을 담당하야 저축하기로되엿슴으로 총독부에서는 국민저축장려위원회(國民貯蓄獎勵委員會)를조직하야 대대적으로 일반의 저축을 장려하기로 되엿는데 경기도에서도 지난삼십일부로 동위원회를 조직하엿는데 저축금액의목표 그방법등 구체안은 지금 동위원회에서 연구협의중이다

### 仁川港五月中貿易

【仁川】인천항의 지난오월중무역총액은 삼천이십사만오천팔백원으로 그내용은 외국무역중수출(輸出)이 삼백사만사천이백원 수입(輸入)이삼백일만칠천원으로 합계육백일만원이다 내지무역에 이출(移出)이입(移入)이 ... 천원이다 작년동기에비하면 증가되엿는데 금년일월부터오월까지의누계는 일억오천육십삼만사천원으로 작년에비하면 삼천삼백삼십이만오천원의 격증임으로 금년은 삼억원의돌파를 보리라고기대되여잇다한다

### 仁川重油「탕크」完成 二十萬石重油貯藏

【仁川】인천은 공업도시로서점차 발전을 보게됨을 따라공장의 생명선이라고 할만한중유(重油)의 연료(燃料)를 공급시키는 삼릉상사주식회사(三菱)에대하야 일반공장대표자가 대유조소(大油槽所)설치를 요망하고잇섯든바 그회사에서도 그긴요를 늣기고 작년봄부터 부내 세관구내(稅關構內)에 중유『탕크』를 건설하려고 계획하고 당국에 인가신청을하엿다가 작년가을에 인가되여 지난삼십일일에 준공되엿다 약이십만석의 중유를저장하게 된다고한다

## 남의보찜차저서 夜市에서散賣!

### 定期自動車타고오다道中下車 犯人畢竟自動車部에發覺被逮

서울서 서울구경오는도중 자동차에 내릴때 한차에탄포목상의 보찜을 제것인것처럼 내리어가지고 종로야시에가서 가가에 소비한 대담한 사나이가잇다 강화군 양사면철산리(江華郡兩寺面鐵山里)에사는 이석춘(李錫春)(二七)은 오월삼십일일 강화읍에서 포목상하는 방순득(方順得)이 김포자동차부의 차를타고오는길에 방씨포목집이 자동차뒤칸에 달린것을알고 시내연병장에서 전기보찜을 자기것이라고 운전수를 속여서네린뒤 도중하차를 하엿다 그리하야 종로야시에다가 가게를내고 그것을 소매하야서 일백칠십원을 유흥에소비해버리엿는데 손님의보찜을 잃어버린 김포자동차부에서는 범인을 야시에서잡아가지고 이일밤일곱시반에 본정경찰서에고발하야왓스므로동서에서는여죄를취조중이다

서울서 ... 리라는것을 서대문변전을 기화로 모리적동각가들의 발동으로 그장내를 우려하고 내려와섯는데 이라 우리동리에서 대부료를채임지고 종래와가티 공동으로사용케 되는것입니다

### 五月中火災六回 昨年五月보다減少

오월한달동안에 경성시내에서 이러난화재는 작년동월에비하야 약삼분의일로 격감하엿다 즉작년오월에는 십륙회、삼천십일원이엿는데 금년오월에는 륙회、일천팔백구십원으로 회수로는 십회、손해액수로는 일천이백이십일원이나 줄엇다

### 採石場人夫獻金

고양군은평면홍제외리(高陽郡恩平面弘濟外里) 백련채석장(白蓮採石場)종업원 이십삼명은 임금중에서 한푼두푼씩모으든 십일원오십전을 서대문서를 통하야 국방헌금으로 보내엇다

## 皇軍慰問袋二萬個 募集하고저準備

### 京城軍援第二次活動

경성군사후원연맹에서는 황군의신고를 감사하야 지중위문을 하기로 제이회위문주머니 이만개를 모집하기로되엿는데 오는삼십일까지 각관공서와 각단체를 중심으로 연맹가입 각단체와협력하야 적극적모집하기로되엿다

## 仁川府議內地視察團 六日午後에仁川出發

【仁川】인천부(仁川府)에서는 동양경제무역상의 중심지인 내지의 건설을목표로 제반시설자료에 공급하기로되엿는데 오는육일 공업기관을 시찰시키기로되엿다 시찰의원은 다음과갓다한다

府議員 張光淳 金㷗佐 金鑑 變 伴 康備 向井最一 內務係主任 系 岐

### 蘇萊平野移秧始作

【蘇萊】소래지방에는 오순늘조로 일반농가에서는 기뻐함을 마지안는다 요사이는 날마다노소가 농번기로 분주한현상이다 지난 이십팔일부터 소래평야(蘇萊平野)에는 모내기(移秧)를 시작하얏는데 예년에 비하면 여름이 늦다고한다

## 東纛島江邊沙場은 洞民共用을承諾

### 洞民代表가面長과談判한結果

【纛島】서외 뚝도면 동뚝도리(東纛島里)압강변 으로 하천부지(河川敷地)를 여러개인들이대부하야 다대한이익을 보라든것을 뚝도면당국(面當局)에서 허가를바덧다함은 기보한바어니와 면당국자는 그허가를바든 어호군원만한처치를하고저 그동리유지들과누누절충하여오던바 지난이일오전에 동뚝도리 구장이상연(李祥淵)씨 댁에서 유지 이십여명이 회합하야 그대책을 협의한결과 면당국에납입할대부료를 동리유지들이 부담하고 종전과가티 일반에 공개하야 무료공개(無料使用)케하기로결의한후 대표자로 리상연 김재제(金在濟), 방우식(方佑植) 최영태(崔榮泰)제씨가 면장 리강해(面長李康海)씨를 방문하고 결의된바를 전달하는 동시에 주민들의 요구는 평당년액삼전이든것을 평당이전(二錢)씩으로 감해달나고 요구하엿든바 이면장(李面長)도 일반유지의 특지에 감동하야 즉시승낙하엿다 그리하야 이뚝섬의 강안에잇는유천사십평을 둘러싸고 여러해동안 일반이욕가(利慾家)들의 모리적(謀利的)황금몽(黃金夢)도 일소되는동시에 일반주민과 사용자들에게는 찌푸렷든 이마살을펴고 무료사용케되엿다고한다

## 從來엔無料使用 이제는貰를무러

### 洞民代表者談

그동안 무리한이욕가들의 탈리면당국에서 허가를 바더가지고 용행위가 감금 역서왓든것을우리면당국에서 허가를 바더가지고 그처치방침까지 우리에게무료사용하고 써왓든것이엇습니다 그 ... 의원을 내지(內地)각처에만과 중 ... 낫다고한다

## 收入一割을面에 廿年間委任經營

### 永宗島通仁航路、面과組合契約 事業費는組合負擔

【仁川】인천─영종(永宗)도간의 통이항로 문제는 그동안파란을거듭하면서 면과 조합양자간의 절충과타협도 수포로도라가고군제의항로권은 면으로 도라갓다함은 본보에속보도한바와갓거니와 이에대하야 지난삼일오전시부터 인천경찰서장실에서 이리(二瀨)서장, 장(張)부천군수 신(申)부천군 면행정주임 김(金)영종면장과 조합측으로서는 김(金)리사와 역원상인의 교섭위원 리덕희(李德熙)씨등각 관계자들이 모여 통선경영에대한것을 장시간토의한결과 경영권만은 동인조합에서 이십년간도 마타하게되엿다한다 그리고 일년에 수의금 이천원을기준하야 이백원식을 면에납입하기로되엿다하며 도수의금에따라 천원마다 백원측 일할식을 납입하기로결정하고 사업비에 대하야는 전부를 동인조합에서 부담하기로하고 이를 계약체결즉시 금명간 실시하리라한다

## 仁川씨름大會 盛況으로終幕

【仁川】기보=인천체육회(仁川體育會)주최 본보인천지국 후원의 전인천씨름대회는 지난이일에 삼백명의입선이 잇섯고 삼일 결승전에는 정각전부터 열천여명의 관중이 몰러와서 여덟시반부터 경기가 개막되엇는데우승『컵』의 쟁탈전에는 관중의 박수갈채로 백열전(白熱戰)을이루엇다 열한시반에 막이다치자 일등에 한창희(韓昌禧)군이 연승하엿고 이등 김창원(金昌源)군 삼등 하문석(河文錫)사등에 임옥찬(林玉贊)군등이 입상되엇다 회장 김윤복(金允福)씨의 폐회인사가 잇슨다음 상품수여식(賞品授與式)으로 모든순서를 마치고 무사히폐회하엿다

### 地方人事

◀關口久次氏(前始興郡內務係主任) 京畿道會計課榮轉人事次四日本報永登浦支局來訪
◀篠原孫六氏(始興郡內務主任)新任人事次同上
◀尹昌洙氏(前蘇萊駐在森林主事補)今般吾丁保護區勤務轉任人事次本報蘇萊分局來訪
◀河原弘氏(前茂之里國語講師)退任人事次同上
◀金興烈氏(前茂之里學院長)蘇萊水利組合榮轉人事次同上
◀尹泰鴻氏(蘇萊面振興指導員)新任人事次同上

## 支線車動搖危險 뻐스는恒時滿員

### 定員規定은常習的으로違反 京電當局對策如何

경성전기회사의전차는 회사측에서 공표하는 수효로보면 일백팔십이대이다 그러나 문제는 몃대를가젓다는것이 아니라 운수에 직접관계를가진 운전시킬수잇는 수효일것이다 이점에대하야 역시 회사측의 이야기를 드르면 고장차 새칠을하는차등 차고속에서 한숨들리는차가 매일 열대가량은된다고한다 따라서 경전이 전차를 총출동시킨다면 일백칠십대가량을 달릴수 잇다고 생각된다 이일백칠십대 가운데는 자동차로치면불근『닷드선』에나 비할것으로 총각이 머리따코 천자문(千字文)을 여페 끼고 다니던 시절것이 아직도상당히 만타 마포선(麻浦線)청량리선(淸凉里線)왕십리선(往十里線)등에 운전하고잇는것이대개선鮮부가 얼굴에 석회가튼분을 바른듯이 더덕더덕 칠한빛만은 새로운것가트나 차안의손잡이가죽끈과 놋장식등이 각양각색이다 완연히 차내장식물의 시대적변천상을 표현하고 잇는것갓다 이전차의 정원이 오십명인데 청량리선가튼데서 근구십명을실은 만원전차가 압뒤로 까북며 눈감고달리는것을 보면 조바심이나서 바로볼수가 업다 만원전차에 시달리는 여러분! 경전전차의 정원은백명 팔십명 칠십오명 오십명의 네종류가잇는것을아는가 모를것이어 자기가 타고잇는차가 몃명이나 정원을 초과하고잇는가를 알아두는것도 때로는 참고재료가될것이다。

전차뿐만아니라 그와자매관계를가진『뻐스』에관하야도 결코 전차에 지지안코 만원의광경을 언제든지볼수잇다 소화팔년삼월에 경전은적자(赤字)속출로 기지사경이된 부영(府營)『뻐스』를 사월부터 인계바더서 오십오대의 낡은『뻐스』로 부내교통망의 대확충을단행하엿다 구차하던 살림사리도 한번 돈만흔 주인을만나고 전차와의 승환(乘換)이 자유자재하게 되자 불과오년에 일대약진을 한것이다 지금경전이 가지고 잇는『뻐스』는약일백삼십대이다 정원 이십인의 소형차로부터 사십오명을 정원으로하는 대형차에 이르기까지 대소 칠종류가잇다 전차 이야기 중간에『뻐스』를 집어넛코 때가 드문터이다

너흔것은 전기한바와가티 승합관계로 전차와『뻐스』는 불가분리의 사이임으로 군소리가 되나 한마디 말하지안흘수업다 전번에 만원전차로 인한 희생이 아침저녁으로 생기는 추기적현상이라고 지적한바잇다는이『뻐쓰』는 현재의 능력으로는 『럿슈아워─』가아니라도 도저히 전차로부터나린 승객을 모두수용할수업다 비교적 한가한 시간에도『뻐쓰』만은 만원아닌

**滿員電車苦難記 ③**

경전이현재 전차와『뻐쓰』를운전하고잇는 구간은 전차선로가약사십『키로』며『뻐쓰』가와 륙십『키로』이다 그중전차구간은 ... 전차편계승인원이 구백오십명『뻐쓰』관계 종업원은 삼백육십명 ... 재된비률보면 본금의천오백만원 적립금 삼백삼십여만원으로 되여잇다 ... 가량이다 어가려 박대한 운천 ...

구간과 종업원을 두고잇는 경영수체 경전은 조선 은행회사조합요록(銀行會社組合要錄)에기 이회사가 일년에 일백팔칠만원의 이익을보아 어조를사업에잇서서는 일할배당이라는 최우량성적을 내고잇다 이상으로 독자는 서울사는사람의발에 경성자가 만흔이익을 내고잇는것은 잘알수가 잇는데이다 그런데 어제문제를 다시 처음으로 도리켜 삼백대가량의 전차와『빠쓰』가 백『키로』교통선상에서 수용력 부족으로허덕이고잇는사실은 무슨 까닭일까? 다시말하면 부민에게 충분한『써─비스』를 못하는것은 경전의 능력이 부족한탓이냐도는 성의가업는 때문이냐 능력과 성의가잇서도 작고만 예외사실이 생기는것일까? 칠십만부민이 중요히관심하고잇는 만원전차에 관하야 경전당국은 어떠한눈으로 이것을 보고잇는가 이에관한 적극적 내지 소극적대책으로 무슨방책을 생각하고잇는가? 경전의 경영방침이 참으로 시민을위한 사회정책적의미를 유감업시 발휘하고잇는가그리치못한가를 밝혀보고저한다 (사진은 빠스에몰려타는광경)


不老長壽 強精回春 更少幸藥
百補丸
京城堅志洞 平和堂 一劑十円

カナミツデイゼル機關
▲重油發動機 經濟更生의秘藥品 本機로써利益增大
三馬力부터二十馬力까지 運轉費用一馬力一錢 在庫豐富(カタログ進呈) 其他カナミツ籾摺式及精米精麥、製粉、揚水ポンプ
朝鮮發賣元 森田商會機械部 釜山大倉町四丁目 電話長六五六番

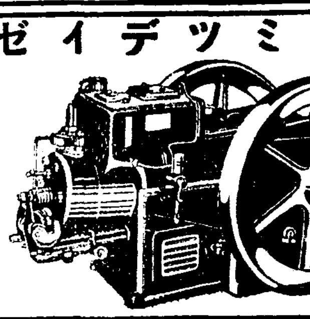

百日咳에 ズデコ
먹기조코 効果一等
(定價二十錢부터) 藥店에잇슴니다
東京笹岡省三藥房大阪

本社營業局直通電話 廣告部 本局四〇三〇番

長篇小說

# 薄命 (16)

韓龍雲 作 鄭玄雄 畫

誘惑【十六】

저은비가 개어뒤의 서녀하늘이라 유난히도 맑어진 옥미레갈린 한모퉁이에 동녀하늘 노혀잇는 적고 큰 돌머리에 휘갈겨서 처녀의 머리카락처럼 흐놓거리는 갓은 이끼를 까지라도 헤얼만 하얏다 순영 어는 마음까지 비치는듯 하얏다

순영이는 그러케 맑은물에다 그물을 드려다 볼때에 자기의가 떼못고 떰내나는 더러운옷을 빠는것이 죄가될것 가터다 그러나 순영이는 마치내 두발을 물에 잠그고 판판한 돌위에 안저서 어저저것을 빨기에 골몰하야서 모든생각을 이저버렷다 산 벗과 구름 그림자가 방명이고레 오르나릴때에 인간고락과 세상만사가 빨래人소리로 드러가고 말앗다

『이게 누구야 순영이 아닌가?』

하는 소리에 놀라서 도라다보는 순영이는 벌떡 어러서면서

『어게참 누구야 옥(玉)이』

하는 옥이는 언덕위에 엇는 옥나무를 처다본다

『그럼 그러치』

하는 순영이말이 떠러지자마자 옥이가 아플서고 비비식이 메인 양산을 휘휘 돌리면서 그놀을 향하야 간다 뒤를 따라가는 순영이는 옥이의옷위에 살이 비칠뿐 아니라 살의 움지기는 적은 흔적까지라도 역력히 외원으로 나타나는것이 어상하게 뵈엿다 옥이는 양산을 접어서 옥나무에 세워노코 핸드빽에서 향내가 물신물신 나는 수건을 내어서 옥을 털더니 그늘진 반석위에 피는대로 깔고서 처마를 거더치고 그위에 안는다 순영이는 처마를 여미고 그여페 안젓다 순영이 눈에 먼저 띄운것은 운옥이가 끼고잇는 반지엇다

『이것은 무슨반지가 어러캐조흔까』

하는 순영어는 운옥의 반지를 자리친다

『이것?』

하고 조금 주저하다가

『어건 백금반지라고도 하고금강석 반지라고도하는데 백금에다가 금강석을 물린게야』

『이건 갑시 얼마나 될까?』

『갑서 그리만치어허 한오륙십원이면 사지』

하는 운옥어는 자랑하는 배

가 여게 웨일이야』

『웨일은 웨일이야 순영이가보고시퍼서 왓지』

『그런데 서울가서 공부 한다더니 언제 나려와서』

『공부는 밤낫하나 하기방학에 나려왓지 순영어도 보고시프고 홋홋』

하는 운옥어는 순영의손을잡으면서

『얼골이 더 이빠젓서 그런데 고생사리한 티가좀잇군』

『엇는사람이 그러치 뭐』

하는 순영어는 손바닥으로자기의 양쪽 볼을 문지른다

『엇는사람은 다그런가 뭐 나는 엇는사람 아닌가 하지마는 그래도 서울가서 공부도 하고 그러는데』

운옥이는 돌고잇는 배단 양산을 기우려서 순영어를 가리면서 다시

『이리좀 와요 뜨거운데 어쁜 얼골 다 끄시리저 말고』

순영의 손을 잡아당긴다

『그런데 웬 호사를 저러캐햇솔까』

순영어는 운옥의 옷과 구두와 양산과 핸드빽 까지라도너무 사치한것을 보고서 말하얏다

『호사가 뭇슨 호사야 이게, 정말 호사한 사람을 보면기막히겟네』

하고 자기의몸을 도라보더니 다시

『빨래도 좀 쉬어가며 해야지 우리 저 그늘로 가까』

## 文部大臣賞 四映畵作品에

문부성에서는 소화십년이래문부대신상(文部大臣賞)을 제정해가지고 우량영화와 레코-드를 표창하기로되엿는데 금년은 지난삼십일오후세시부터 민중오락조사위원회(民衆娛樂調査委員會)총회를 열고 소화십이년도 제유회 문부대신상 영화로 다음의네작품을선정하엿다

一、東寶映畵『怒濤를박차고』全八卷

二、松竹映畵『바람속의어린이』全十卷

三、橫濱키네마映畵『南十字星은 불는다』全十卷

四、日活映畵『五人の斥候兵』全十卷

그리고 우량레코-드는 적당한 후보작품이 업서서 금년만은중지하기로 되엿다한다

## 當選流行歌吹込

지난사월 본사학예부에서 현상모집한 유행가에 당선된 작품중 이번칠월신보로써 다음의 두곡이 『콜럼비아』 축음기상회에서 발매하기로되엿다

乙巴素 作謠 金松奎 作曲 야루江處女

任知鳳 作謠 金松奎 作曲 꿈꾸는행주치마

오디라 JODK

## 어린이時間 (五日後六時三〇分)

六月에나신偉人몃분 李軒求

유월에는 여러위인(偉人)이나셧습니다 그분들에대하야 한분도 빼노치안코 모두말슴하기에는 시간도업스므로 그중몃분을 말슴하겟습니다

먼저 이천삼백여년전에 서양에 희랍(希臘)이라는나라가 잇섯는데 그나라에서 나신 『소크라테스』라고 하시는분이계섯습니다 그분은 우리동양의 성인(聖人)이신공자(孔子)님과는신분인데 그분은『너를아러라』이러한말로만흔사람을 가르치섯습니다 이분의 이야기를비롯해서 유명한극(劇)을 만히짓신『코르네-유』 유명한 음악가『쑤-망』또는어떠케하면은 자혜롭고 총명하게 어린이들을 길룰수잇슬가 하는것을 만히생각하서여서 항상어린이여러분들의 동모가 되려고 하시던『루소-』라고 하시는어른들의 이야기를 헤드리겟습니다

## 放送劇 어머니의힘 (五日午後八時五〇分)

劇團豪華船 演出 朴珍

―役配―

閔玉葉(妓生) 崔仙

李容珪(玉葉男便) 張陣

李英求(容珪아들) 嚴美花

李相稙(容珪의父) 徐一星

(京城府民館서中繼)

◆…『금작(金爵)』까지해해야될 명문의맛아들에 기생며누리…그게될말이냐, 곳내쪼처타, 안드르면의절이다』 이러케하야 이상직과 이용규의 부자는떰문파사를끌고저고 서로다두다부자역의까지 끈케됩니다 그리다가 용규는 세상을떠나고맙니다 그에게는 옥엽과의사이에유옥자 영구를세상에 남겨노앗습니다 기생의몸에서 나엇지마는 내아들의 행복을바든 손자였에는 꽃혀엇습니다

『세상이무엇이라든 내뒤를이어줄놈은 영구를마지하고 그어머니가생오업도 사랑스러운 며누리로마지하는 이상직 노연은 『그저그저 어린존자놈의 사랑에저저서 사러가잔』이러케 막이내려게됩니다 (그중제이막만을 중계할러업니다)(끗)

## 西班牙에서 鬪牛를禁止

서반아(西班牙)의 정부군에서는 이번 그나라의 세계적명물인 투우(鬪牛)를 금지하기로되엿습니다 그 이유는 서반아는 지금 내란이 여러나서 삼년께되는데 이러케 형제들이 피를흘리며 싸우는이때 투우와가튼 유흥을 국가로써 용서할수업다는것입니다 이투우는 봄삼월부터 시월까지 전국 각도시에서 야단스럽게합니다 그중에서도 사월부터 유월초까지는 열두되는 투우사(鬪牛師)가 수부인『마드릿드』에 모여서 소중에도 세살된 제일 영역한소와 싸움을하는것입니다 이때만되면 투우장으로가는 전차에는 사람이 방올매달리듯하고 워세조흔청년들은 오, 유명씨 짝을지여 마차를달리고・성장한미인들은 자동차를휘모라 이리로모입니다『마드릿드』투우장에는 엄만사천삼삼인이라는 만흔관중을 수용합니다 오후네시삼십분 유량한나팔소리와함께 출진식(出陣式)을 거행합니다 이출진식광경이야말로 정말 서반아의 독특한기분을 올넵니다

이투우를 제재로한 소설에는 불란서의 유명한소설가『메리메』의『칼멘』과 또 유명한음악가『비제』의 작곡한『칼멘』도 엇고 또 서반아의 유명한소설가『이바-녜스』의『血과砂』도엇고 또『발렌티노』의 명연기를 보여준『血과砂』라는 영화도엇습니다

여러분은 아마 [illegible]

## 라디오小說 비오는일요일 ―安夕影作― (六日午後八時五〇分)

朗讀 池京順

◇…한업서 맑게개언 쪽빛五월의하늘 종로네거리에서 스무살처녀인 자기의열정(熱情)을말하는것가튼 빨간장미화다발을 사들고 사랑하는 형근을 차저가는성희(星姬)는 푸른꿈이 가마음은 푸선가 물든것처럼 티 물던울리처 하는듯 기쁨에 뛰엿습니다『기다라겟습니다오서요네!』 이러케언약한 형근의 방은 텅비어잇는것을 보앗슬때에 성희의쓰라림, 장미꼿송이도 무색한듯개를 숙엿습니다 그러나 형근이 어든날 인천(仁川)을 함께가자고 써노흔 편지를보고서는 저오혀 풀어서 도라왓습니다 약속한어든날 어날은 공일엇습니다 그러나 이날도 형근은 언약을 지키지아넛습니다 절망 분노―성희는 애처거름으로 혼자서인천으로 갓습니다 굴욕에서 헤매는것가터 얼마를걷다가 생술구전 이까지맛고도라오려성희가 다시형근이 집을차저슬때는 무엇을 보앗슬가?…이것은 도회의 젊은이들의 사랑의유희(遊戲)를 그린한편입니다 (끗)

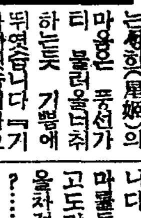

## 어린이時間 (六日午後六時三〇分)

바른發音틀린發音 鄭寅燮

하거니』 이러케 생각하서겟지요 올습니다 잘하서요 그러나 정말 올케잘하는나하면는 그러지 못합니다 그래서 말을정말올케 하는법을 연구하는 발음법(發音法)이라는 학문이 잇습니다 나는 지금부터 여러분과가튼 어린동무 두어분을 다리고서 여러가지말을 서켜가면서 잘못된 발음법이 무엇인가를 실저로들려드리면서 이야기를 해보겟습니다 하하 우리들이 이만큼이나 틀리게 말을하엿고나 하고 새삼스러히 놀라실러업니다

## 映畫

市內若草劇場에서는 七日부터三日間 名畵週間으로 土屋信子原作『母曲』前後篇과三好十郞原作『地熱』을上映한다고

## 隱愼具精勵하야 演劇研鑽의十年

예 더욱 여성으로서 연극의 길에 나섯다는것은 결코 어

모든예술분야에잇서서 연극파가티 거창한 재제를가추어 올리보아서그처럼한 역사의 테-지우에 여성의지위란 경정적으로 배우라는지위로써 등장하엿슴니다 오랫동안 한쪽세기에 어르러서야 비로소극작자로서『그레고리』부인을보수엿스리만큼연극파 여성의관계는그어느다른예술분야보다도인연어 적다고볼것이다 물론 연극자로서의 배우의예술지위를 결코등한히볼수는 업지만 그러타고 연극의생명인 희곡어리거나 연극의연출이라는이대한일을 여성에게요구한다는것은 무리에 가까운일인데일지도모르나 그뿐아니라 조선과가터 연극이 학대밧고잇는어려운입장에서 [illegible] 걸어 어넘수업니 [illegible] 여러중에서 현재 어화선문 [illegible] 구성한번도 [illegible] 만큼 여고보시대까지도 영화 가저에서 교육을 바든

([illegible])의 조극■■선 김갑순(金甲順)양은 신념이가까운 시일을 으로써 이만큼의 길에 바치엇다

◇……◇

정양은 어떠 도라자진 게독교의 원로 정양(■■) [illegible]

되엿다 이화여고(梨花女高)를 마치고 뒤이어 이화전문 문파(梨花女專)에 연파에잇는 사년동안도 학교에서 단체로 구경가기전에는 영화상설관으로 간 일이 업엇다.

그러나 양이 연극방면 그러치아니하엿다 양이 재학시대 극예술연구회(劇藝術研究會)가창립되여 공연할때마다 한번도 빼지아니하고 극구경을 단벗다 그뿐아니라 학교와 동저는 저의연문하는화파와 제한되엿다 여고보시대에잇서서 양의애독한작가로는『투르게넨』이엿다

어전문파를 졸업하거는 사년전(一九三四年)이엇고 바로잇때에 모교인이전에 몸너게서면서 순전히 연극의 어는창작, 실천 어세가저방면으로전력을다하야 오늘에어르렀다

◇……◇

양이 영화와더부러 친밀해지기는 이전사년에 재학중인해봄『콘라드파어트』의『괴수』

新進藝術家群像

金甲順

(■■)가 조선극장에서 상연되엿슬때다 이 재조한 화면파『파이트』의 열연에 비로소 감격이되엿다 양은 영화를통해서 상인간의 예술파제스추어와『비비트』한 대화의박력에 매혹되기시작햇다 조선에잇는 얼마안되는 연극운동만을 통해서 도저히양의연극에대한 불붓는욕망을 채울길이업섯다.

이리하야 양은 화교를나오자마자 영화관으로 연극공부를 다니기 시작햇다『쓸락-핀-』의『동커호-테』『로매

다

무엇보다도 영화의 분위기와 생생한 명우의연기 어런것에 중점을두어가지고 영화를 보아왓다 이런의미에서쇼땅을 모델로한『離別曲』어라거나『女子만의都市』의『루어

를·머낭』의『■■』을 비롯하야 주로 구주영화중에서 문예작품이거나 명감독명우의품배로된 작품은 빼노치안코꼭꼭보러단이는데 언제나 혼자서서 눈감이고 언제나 어두운 재장안구석에 조용히 어두운 재석의한자리를 더도머안는것이어

쥬-베』『■■소화즈·로제-란거나『■■경진(■■)』의주자도쥐-뉘라거나『지하촌』(地下村)』의『쥬-베』들의신표(■■)한 연기와 그연기를 살리는■■의 예술적수완파 그작품의 분위기에 열중되어왓다。

◇……◇

양은 실제무대에서는『녀의벼극』의 여주인공"내"으로 출연하야 서정적이요 생동하고잇는연기를 뵈여주엇든기억은 아직도 새로웁거니와 양은 최근은『쉑스피어』의연극에 몰두하야 현재 문파의재학생들파 연구 리튼 실천에정진하고잇다 듯든바에 의하면 양에게는 이 연극전공을위한 유화의 새로운서광이볼원에 비추리라하니 양이거듭더 연극의 모든무문을 더깁게게더붙러 연찬하야 도라오는날 어떵에도 새로운 광명이 비처올것이아닐까?

# 스포-츠

## 學生對校庭球리-그 四校가首位爭奪 今五日에決勝戰擧行

朝鮮學生庭球聯盟主催 第四回高專庭球對校리-그 第一日은 四日午前九時半부터 京城運動場A B兩코-트에서 열리엇는데 이날의 各校戰績은 다음과가티第一部에는 醫專과 法專兩軍이首位를 가지고잇스며 第二部에는 前年度優勝校인 普專軍과 藥專軍이 首位를 確保하고잇는바 今五日(第二日)에는 第一部首位校와 第二部首位校사이에 決勝戰을 行하기로되엿다

【醫專】17―12【高工】

○(竹中 水田) 4…2 (朴吉洙 宮尾)×

○(宋錫英 李龍碩) 4…1 (孫 松田澤)×

○(金晩燮 浦田) 4…3 (行則 西村)×

○(垣吉 水田) 4…2 (鍋田 久保)×

×(李敬洙 池田) 1…4 (李秉稷 桑原)○

【法專】15―12【高商】

○(辛昌範 洪性澤) 4…2 (中井 吳應仁)×

×(朴榮晟 諸川) 3…4 (相川 韓東錫)○

○(李容國 姜大圜) 4…1 (姜東鎬 松本)×

×(李丙浩 瀨良) 0…4 (安井 張日鶴)○

○(貝田 金景碩) 4…2 (長瀨 田)×

### 高專庭球第一日戰績

【第二部】

| | 勝數 | 高農 | 齒專 | 藥專 | 普專 |
|---|---|---|---|---|---|
| 普專 | 2 | 17 | 17 | : | : |
| 藥專 | 1 | 20 | | : | |
| 齒專 | 0 | | : | | 5 |
| 高農 | 0 | | | 5 | 10 |
| 敗數 | | 2 | 1 | 0 | 0 |

【第一部】

| | 勝數 | 佛專 | 高工 | 高商 | 法專 | 醫專 |
|---|---|---|---|---|---|---|
| 醫專 | 2 | 16 | 17 | | : | : |
| 法專 | 2 | 17 | | 15 | 13 | |
| 高商 | 1 | | 18 | : | | 12 |
| 高工 | 2 | : | : | 6 | 6 | 11 |
| 佛專 | 0 | | | | | |
| 敗數 | | 2 | 1 | 1 | 0 | 0 |

## 排球에遞信軍優勝

朝鮮排球協會 中央支部主催의 排球리-그戰은 四日午後一時半부터 龍山鐵道코-트에서 擧行한바 遞信軍이 鐵道軍을擊倒코 優勝하엿다

遞信局2……0普專

鐵道局2……0豫科

豫 科2……1普專

遞信局2……0豫科

◇優勝戰

遞信2(2121―1818)0鐵道

## 卓球"넷트"低下 올림픽參加運動

國際卓球聯盟으로 부터今年度國際聯盟總會 決定事項에關하야三日 日本卓球協會에 報告가잇섯는데 그中注目을 이끄는것은넷트의 노피(高)를六吋(五寸四厘)現在五寸六分六厘)를 내린것인데 넷트問題는 歐米方面에서는 最近守備를中心으로한 『플레이』가盛行하므로 試合時間이 遲延됨은勿論이요 게임의攻擊的快味를 喪失한다는데서 變更된것이다

一、一九三九年世界選手權大會

## 黑人엄스트롱選手 웰터級制霸 拳鬪史上에初記錄

【뉴욕發電】다섯울『루어스』對『슈메링』의 大爭霸의 前哨戰으로 미리 豫想되든 世界拳鬪史上空前의三選手權獲得의 快記錄을지울것으로 期待된다

黑人『암스트롱』選手가 昨年以來 驚異的 活躍을하야 世界페더-級覇者로서 現世界選手權者『빠니·로스』와의 決戰이三十一日夜에 擧行되엿는데 專門家들의 豫想을깨트리고 十五라운드의 激戰中에12…3으로『암스트롱』選手가判定으로 勝利하야 世界웰터-級의 覇權까지獲得하엿다 이리하야『암스트롱』은 七月에 現世界라이트級 權者『루-·암바-스』에 挑戰할터인데 여거서이기면 世界拳

一、一九四〇年世界選手權大會開催 第一候補地 獨逸伯林 第二候補地 獨逸維爾

一、一九四〇年 올림픽東京大會參加를 可決, 積極的 運動을할것

## 스포-츠醫學 ②

運動選手가 普通人보다 體格이優秀한것은 前記한바와갓거니와『스포-츠맨』中에서도 普通人의 體格과가튼 스포-츠맨은 體操選手이다 그리고 體操에잇서서는 柔道와 陸上選手의 最

氏州六度九分이 最高이며 鋼道籠球選手는 普通이다

肺活量은 主로계 身長에 比例하고잇다 여거에興味잇는것은 普通水泳等에는 肺活量이 가장 만흔것처럼생각되나 事實은그러치 아니하다 다른選手에 比較하야 도리어 떠러진다 籠球選手자 가장만흐며 平均身長一六八・七에對하야 肺活量四〇八八, 柔道는 身長一六五・三으로 肺活量三七四二, 水泳은 身長平均一五六・〇으로 肺活量三一〇八이되여 잇서 어느것을勿論하고 身長에 比例하고잇다 呼吸數, 血色素는 全般的으로 普通이다. 尿中蛋白陽性率은 體操, 陸上競技, 柔道가 第一高率을 보이고 잇스며 長距離, 籠球, 水泳選手에는 尿中蛋白이업다 以上으로 미루어본다면 柔道, 陸上競技選手는 練習過勞에 빠질可能性이 만흔것으로 생각이된다 長距離 水泳 籠球等의 選手의 練習은 適當하다고 보는데 練習過勞時에는 가끔 저끔 休養하는것이 健康을爲한 가장 조흔 方策이라생각된다 運動選手들에게 엇다금슬럼프(不振狀態)는 罪章過度

三、女子選手와月經의關係

女子選手의 初潮는 平均十三年九個月半으로 每月엇는者三十四人中에서 三十人, 不定한者가 四人이되여잇다 스포-츠에依하야

한 練習에서 오는것이아닐까?

야 速하게된者六人, 平素와가튼날에잇는者四人, 좀느진者十六人 不定한者二人으로서 分量에잇서서는 運動으로因하야 만허진者七人, 普通이四人, 적은者가十四人, 持續日數는 平均五日이다。月經時에 故障잇는者九人이엇서 X光線檢査의 結果胸部에 認定할만한 變化가업섯다 그러나 여와가튼者는 選手로서의運動은하지안는것이 安全하다고미리 生動이다

各注意하야수잇는데 一般人도이에留意할바이다 運動家中에서도 中學生은 一般으로飮酒나 喫煙을하지안흠으로 比較的健康하다고생각되나 上級學校로올라갈수록過激한 運動을하는同時에健康을 잇고攝生을하지안는關係인지病者가 만히發生하는것으로생각된다 運動自體는 그다지呼吸器病과는 關係가업서보이고 또前述한바와가티 最初부터 運動을하지안흐면 조흔사람이 스포츠에 趣味를 부처無理한탓으로 도리어 呼吸器疾患에 걸리는일이 往往잇다고잇는다 運動選手는 모름지기 攝生에다 마음을 써가며 規則的練習에 依하야心

身과 몃技藝을練磨하도록 注意할것이다 女子選手로써 月經時에 運動하는者二十人 運動하지안는者十四人 月經時試合에出場하는者二十二人不出場하는者十二人이라는 統計로되엿는데 月經時의 運動可否는 여러가지로批判이잇스나 各選手에따라서여러가지로 差異가잇서 一律的으로 批判規定한다는것은 無理라고 생각된다

四、運動選手와肺結核症

一般的으로 運動選手는 普通사람보다 結核에 걸리기쉽다든가結核으로 死亡하는者가 만타고말하나 우리들에게로 相談하려온者中에는 肺結核病狀이 現在潛在하고잇는者는 比較的적다現在까지에 治療의 必要가엇다고認定된者는 男女百七十人中에서女子選手二人인데 運動을하지안코하는者는 百七十人中에서 十二人即七%뿐된다 그리고 運動選手는 結核에 걸리엇다하드라도 우리들의 經驗에依하야其治療는 一般人에 比하야 자못迅速하다고할수잇다 (끗)

## "大學祭" 華納特作品

으로 監督은 월리암, 커어리어야기-원필드大學에서는일년에한번식 연예대회(演藝大會)를 하게되는데감독으로는『비틀』교수다 그러나 이교수는 스워찌스』음악은 조키로기쓰고 술타는것이다 그래서 여러가지로 고심한결과 그악교에 옛날졸업생으로 현재『브로-드웨이』의 유명한연출가 착크, 따퀴-(딕크, 포-엘)를불러 오기로햇다 그리나 사례금어 적다고 거절하고도 자격임어여이하지안키때문에 다시그전 모교로와서 지연생의모자를쓰

어 대회의 준비는 점차로 잘되어가는중"비틀"교수의 방해도 상당하다 그런데 "다리-"는 어학생을 무도회에서 춤추는 걸궁이와"버블스"라는 여자엿다 이러는중 "다리-"와 "버블스"사이에 로맨쓰가생긴다。

화면은 처음부터 끗까지춤과노래로 찬란하다 더욱 끗장면의 레뷰-가 그중 호화스럽웁다 이작품은來六日부터 明治座에서松竹大船"남의마음도모르고"라는 三寶邦子主演映畵와 同時封切한다

## 放送

五日(日曜)

◇正午 (大)吹奏樂 大阪市音樂隊 指揮 林 亘

◇同一時 京城座唱 一、놀량 二、압山打鈴 三、뒤산打鈴 四、개고리打鈴 五、개打鈴 李萬吉 李英桂 朴春 金 ■■

◇一時三〇분 코소리와흥내 一、노래가락, 唱夫打鈴, 사발가, 大邱아리랑, 어랑打鈴, 草笛節 二、닭, 고양이, 개, 도야지, 송아지, 망아지, 물오리, 맹꽁이 개고리, 염소

◇同一時 俗曲 一、念佛 二、打鈴 三、신아위 四、굿거리

◇同六時三〇分 童話 … 六月에나신偉人몃분 李軒求

◇同六時五五分 修養講話 佛專 權相老 一、天

◇同八時 (演)朝鮮音樂 車榮花 靈山打鈴

二、[illegible] 湖子

◇同八時二〇分 舞臺劇―京城府民館으로부터中繼―"어머니의힘"―李瑞求作

【配役】 閔玉葉(妓生)崔仙 朴召史(乳母) 文正愛 李容珪(玉葉男便)張陣 卞 雄(鐵山家)全景希 (容珪親舊)金鑑 金斗經 金貞役(門客) 梁白明 李英求(容珪子)嚴美花 李相稙(容珪父)徐一星

◇同九時 音律 朴相中 靈山 가락도드리 三絃 잔도드리 下絃 念佛 打鈴 軍樂

◇同一〇時一〇分 風俗講座 中村健太郎

第一放送

◇正午(大) 吹奏樂

◇午後〇時三〇分(東)野球

◇同六時(城) 唱歌

◇同六時二五分(東) 講演

◇同七時三〇分(東) 日曜演藝

◇同八時(大) 講演

◇同八時三〇分(東) 長唄

◇同八時五〇分(東) 家庭三話

六日(月曜)

◇正午(東) 時報 아코-디온音樂과映畵主題歌(레코-드)

◇午後一時一五分 趣味講演二題 (一)『山水와傳說』車相瓚

◇同六時三〇分 이야기와實演 『바른發音』『틀린發音』 鄭寅燮 外 實演兒童

◇午前六時三〇分 支那語講座 (二十四)

第一放送

◇正午(東) 時報

◇午後六時(東) 時事

◇同六時二五分(東) 講演(京城)

◇同六時三〇分(東) 童謠

◇同七時四〇分(東) 講演

◇同八時(大) 드라마

◇同九時(東) 漫談

◇同九時四〇分(東) 新內

◇同一〇時一〇分 國語講座 (初等十六) 宋今璇

◇同八時五五分 라디오小說『비오는일요일』 池京順

七日(火曜)

◇正午(東) 時報 木琴合奏(東)

◇午後一時十五分 趣味講演三題 『夏雲과傳說』 徽文中學 李秉岐

◇同四時三十分 野球試合實況 (國語)(決勝戰이有한時)―京城球場으로부터中繼―『鐵道―遞信』決勝戰

◇同六時三〇分 작은音樂會 一、童謠獨唱 1、비행기 2、밀처기 3、어린이악대 4、옷음시다하하 京保童謠會 二、獨唱…사랑스러운꽃 金順玉 三、피아노獨奏

◇同六時五五分 어린이新聞

◇同七時 講演

◇同八時二〇分 라디오寶鑑

◇同八時三〇分 一、새打鈴(京城)

◇同八時五〇分 古談

◇同九時一〇分 歌曲

第一放送

◇午前六時三〇分 基礎英語講座 (中學) 李完應

◇同一〇時一〇分 國語講座

◇正午(東) 木琴

◇午後六時(城) 童話

◇同六時二五分(大) 講演

◇同七時三〇分(城) 라디오寶鑑

◇同七時四〇分(日天津)講演

◇同八時(東) 管絃樂

◇同八時三〇分(大) 浪曲之晩

◇同八時五〇分(演) 浪花節

## 國手爭霸譜 (7)

白 丁奎春

黑 權載衡

(四目半込出)

本社獨占

# 黑軍一一七의過誤로 局勢突然一變

三玄子

黑一一一 辛의一一은 缺할수업는 應手이요 白一一二 戊의一五는 庚의一四에두면 別圖와가티 白一 庚의一四 黑二 丁의一六 白三 己의一五 黑四 戊의一五 白五 丙의一三 黑六 丁의一二 白七 丙의一六 黑八 丁의一七 白九 己의一七 黑一〇 丙의一七 白一一 乙의一一 黑一二 乙의一六 白一三 乙의一二 黑一四 己의一八 白一五 庚의一八 黑一六 戊의一八 白一七 庚의一七이되어야 右邊下隅는黑에게 讓渡하되 中央의白勢가 擴大되어 從來의困境을 脫出할것 뿐만아니라 白의優勢는 一層增大하얏슬것이다 黑一一三에두어 庚의一四는 먼저 丙의一三에두어 丁의一一 밋丙의一一에잇는 黑二點이 끈허지지안케하는것이 올흘것이요 白一一四자 丁의一六에두어 黑一點을 取하는것은 너무도 中央大馬에 對한 關心이적은일이아니라할수업다 그리고 白一〇〇을 乙의一〇에 두엇드면 白丁의一二 黑丙의一三 白丙의一二 黑乙의一三의 酬應을 거처서 讓와가티 白一一四丁의一六으로 丁의一五에잇는 黑一點을 取하야도 中央의白陣이 끈허지지아니하니 何等의憂慮가 업지마는 어제 그러치못하야 黑一一五가 丙의一三에게되두야 中央의白陣이 黑軍에게 包圍될危險이업지안타 그리고 白軍이 설사 脫出한다하야도 그로말미아마 그周圍에는 堅固하고 또巨大한黑勢가 構築될것이니 白의困境은 박구擴大하지아니할수업다 白一一六 辛의一二는 缺할수업는 打點이오 黑一一七 庚의一六은 己의一五에두어 黑陣이 兩斷할危險이업게하는것이올타고 생각한다 白一一八 壬의一一 黑一一九 壬의一〇 白一二〇 庚의一一 黑一二一 辛의一〇 白一二二 己의一五 黑一二三 庚의一三 白一二四 壬의一三等은 모두 常例의酬應인데 우에서말함과가티 黑一一七을 己의一五에두지아니한 까닭으로 黑은 先手를빼기게된것뿐만아니라 이제 黑陣이 도리어 白軍에게 包圍될 危險이 업지아니하니 棋局의飜覆은 實로混亂한것이잇다

死點… [illegible]

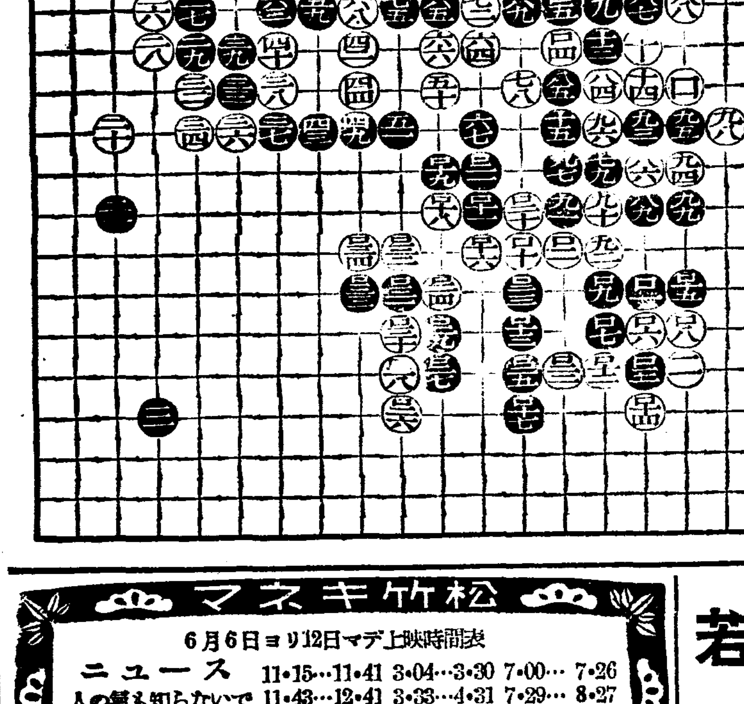

參考圖

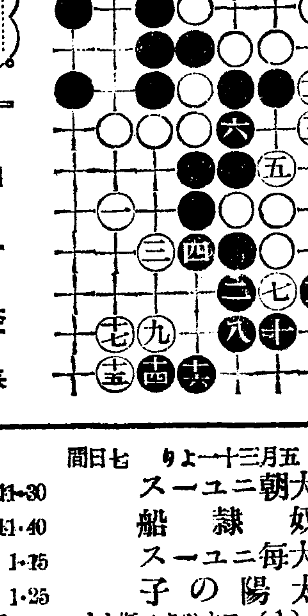

松竹キネマ 6月6日ヨリ12日マデ上映時間表
ニュース 11・15…11・41 3・04…3・30 7・00…7・26
人の氣も知らないで 11・43…12・41 3・33…4・31 7・29…8・27
極彩色短篇映畫 12・44…1・12 4・34…5・02 8・30…8・58
ワーナー大學祭リ 1・15…2・49 5・05…6・39 9・01…10・36
料金 50錢均一 早朝割引開演時間マデ
次週豫告 大船 ワーナー
或る女の道―二人のメロデー京都、花嫁月夜
明治座

五月三十一日より七日間
大朝ニユース 奴隸船 大毎ニユース 太陽の子
6・40 3・00 11・30
6・50 3・10 11・40
8・25 4・45 1・15
8・35 4・55 1・25
(1) フオツクス作 ウオーレス・ビアリ・ワーナー・バクスター主演
(2) 東京發聲製作・東寶提供・大日方傳・逢初夢子主演
原作 眞船豊
若劇

六月二日부터特別大封切
英國ゴーモン社超特作日本版 巨匠ヒッチコック監督作品 間諜最後の日
東寶映畫 新柳櫻
全勝映畫 佐分利信 山田五十鈴 韋駄天街道 松本榮三郎
支那事變 日本ニユース
優美館 電光三九五

松竹大船超特作 深海の野獸
君にささぐ花束
第一劇場

劇團靑春座公演 六月四日밤부터
上演劇目 「사나회사랑」 李瑞求作
「流行性感冒」
東洋劇場

讀賣ニユース
人間魔塔
元祿からくり帖
中央館 本三〇一四